แบบรายการเปิดเผยข้อมูล (แบบ ปผว. 1)

ประจำปี 2563

บริษัท คิงไว ประกันภัย จำกัด (มหาชน)

สารบัญ

ส่วนที่ 1
การรับรองความถูกต้องของข้อมูลที่เปิดเผย
ส่วนที่ 2
รายละเอียดการเปิดเผยข้อมูล
1 ประวัติของบริษัท นโยบาย วัตถุประสงค์ และกลยุทธ์ในการดำเนินธุรกิจ
1.1 ประวัติบริษัท
1.2 นโยบาย วัตถุประสงค์ และกลยุทธ์ในการดำเนินธุรกิจ
1.3 ลักษณะการประกอบธุรกิจ
1.4 รายละเอียดลักษณะผลิตภัณฑ์ บริการที่สำคัญของบริษัท และสัดส่วนร้อยละของเบี้ยประกันภัยแยกตามประเภทของการรับประกันภัย
1.5 ช่องทางการติดต่อบริษัท วิธีการและระยะเวลาที่ใช้ในการเรียกร้อง พิจารณา และชดใช้หรือค่าสินไหมทดแทนตามสัญญาประกันภัย
2 กรอบการกำกับดูแลกิจการที่ดี และกระบวนการควบคุมภายในของบริษัท
2.1 กรอบการกำกับดูแลกิจการที่ดี และกระบวนการควบคุมภายในของบริษัท
2.2 โครงสร้างองค์กรของบริษัท
2.3 โครงสร้างการจัดการของบริษัท
2.4 คณะกรรมการชุดย่อย
2.5 การสรรหาและการแต่งตั้งกรรมการ กรรมการอิสระ และผู้บริหาร
2.6 นโยบายการจ่ายค่าตอบแทน (Remuneration policy)
3 การบริหารความเสี่ยงขององค์กร (Enterprise Risk Management : ERM) และการบริหารสินทรัพย์และหนี้สิน (Asset Liability Management :ALM)
4 ความเสี่ยงจากการรับประกันภัย การบริหารจัดการประกันภัยต่อ ความเชื่อมโยงของเงินกองทุนและความเสี่ยงจากการรับประกันภัย และการกระจุกตัวจากการรับประกันภัย
5 มูลค่า วิธีการ และสมมติฐานในการประเมินหนี้สินจากสัญญาประกันภัย
6 การลงทุนของบริษัท
7 ผลการดำเนินงานของบริษัทประกันภัย การวิเคราะห์และอัตราส่วนต่างๆ
8 ความเพียงพอของเงินกองทุน
9 งบการเงินและหมายเหตุประกอบงบการเงิน

ส่วนที่ 1 การรับรองความถูกต้องของข้อมูล

บริษัทได้สอบทานข้อมูลที่เปิดเผย ด้วยความระมัดระวัง และบริษัทขอรับของว่า ข้อมูลดังกล่าวถูกต้อง ครบถ้วน ไม่เป็นเท็จ ไม่ทำให้ผู้อื่นสำคัญผิด หรือไม่ขาดข้อมูลที่ควรต้องแจ้งในสาระสำคัญ และขอรับรองความถูกต้องของข้อมูลที่ได้เปิดเผยทุกรายการของบริษัท

ชื่อ	ตำแหน่ง	ลายมือชื่อ
นายตัน ชวน ลี (Mr Tan Chuan Li)	กรรมการผู้มีอำนาจ/ ประธานเจ้าหน้าที่บริหาร	_____-ลายมือชื่อ-_____

ส่วนที่ 2
รายละเอียดการเปิดเผยข้อมูล

ประวัติบริษัท

คิง ไว กรุ๊ป เป็นหนึ่งในเครือธุรกิจชั้นนำที่มีฐานที่ตั้งที่ฮ่องกงและมีชื่อเสียงในสาธารณรัฐประชาชนจีน มีประวัติที่ประสบความสำเร็จมายาวนานกว่า 35 ปี มีความเชี่ยวชาญด้านการพัฒนาและลงทุนในภาคอสังหาริมทรัพย์ ธุรกิจการเงิน e-commerce ข้ามพรมแดน และธุรกิจห่วงโซ่อุปทานในจีน ฮ่องกง ยุโรปและเอเชียตะวันออกเฉียงใต้ ซึ่งเครือข่ายธุรกิจทั้งหมดมีผู้ก่อตั้งคือ ดร. ชาน คิง ไว

คิง ไว กรุ๊ป เข้าดำเนินธุรกิจในประเทศไทยในด้านอสังหาริมทรัพย์และธุรกิจทางการเงินภายใต้ คิง ไว กรุ๊ป (ประเทศไทย) ซึ่งเป็นบริษัทจดทะเบียนในตลาดหลักทรัพย์แห่งประเทศไทย หลังจากประสบความสำเร็จในการขยายฐานธุรกิจในประเทศไทย ทางกลุ่มได้รุกคืบเข้าไปในธุรกิจด้านการเงิน รวมถึงกลุ่มธุรกิจประกันภัย โดยเมื่อวันที่ 16 พฤษภาคม 2561 คิง ไว กรุ๊ป ได้เข้าเป็นผู้ถือหุ้นใหญ่ ของบริษัท คิว บี อี ประกันภัย (ประเทศไทย) จำกัด (มหาชน) และได้เปลี่ยนชื่อเป็น “บริษัท คิง ไว ประกันภัย จำกัด (มหาชน) หรือ KWI”

คิง ไว ประกันภัย จำกัด (มหาชน) เป็นบริษัทในเครือ “คิง ไว กรุ๊ป” ยังคงมุ่งมั่นส่งมอบบริการอันยอดเยี่ยมสู่ลูกค้า ด้วยความเชี่ยวชาญและประสบการณ์ในธุรกิจประกันภัย ด้วยความเชื่อมั่นจากคู่ค้าและสายสัมพันธ์อันดีที่มีกับตัวแทนและนายหน้าประกันภัย กอปรกับความสามารถในการให้บริการตรงไปยังลูกค้าได้อย่างน่าพอใจ จึงสร้างความมั่นใจได้ว่าบริษัทสามารถเสนอบริการได้หลากหลาย เพื่อตอบสนองลูกค้าทั้งที่เป็นกลุ่มธุรกิจและแบบรายย่อย นอกจากความเชี่ยวชาญในการตอบสนองความต้องการของลูกค้าในกลุ่มประกันภัยโดยทั่วไปแล้ว เรายังมีความเชี่ยวชาญในผลิตภัณฑ์เฉพาะกลุ่ม อาทิเช่น ประกันภัยทางทะเล และประกันภัยความรับผิดทางวิชาชีพ อีกด้วย

นโยบาย วัตถุประสงค์ และ กลยุทธ์ในการดำเนินธุรกิจ

วิสัยทัศน์
เป็นองค์กรธุรกิจที่หลากหลาย มีความแข็งแกร่ง และยั่งยืน โดยมุ่งเน้นเป้าหมายเพื่อสร้างมูลค่าแก่ผู้ถือหุ้นและคำนึงถึงความรับผิดชอบต่อสังคมและสิ่งแวดล้อมเป็นสำคัญ

พันธกิจ
เรามุ่งมั่นที่จะสร้างมูลค่าและผลตอบแทนอันสูงสุดอย่างยั่งยืน ด้วยความรับผิดชอบทั้งหมดของเรา

ค่านิยม
การทำงานร่วมกันเป็นทีม:
สร้างความร่วมมือกันในทีมเพื่อความก้าวหน้าและความสำเร็จ
ความรับผิดชอบ:
ยึดมั่นในคำสัญญา รับผิดชอบต่อสิ่งที่พูด ที่ทำ และไม่ทำ
ความซื่อสัตย์:
ได้รับความไว้วางใจและความน่าเชื่อถือผ่านบริการที่มีประสิทธิภาพและเป็นมืออาชีพ
ให้ความสำคัญกับลูกค้า:
ทำความเข้าใจลูกค้า รับฟังและเรียนรู้ รู้ความเหมาะสมว่าเมื่อใดที่เราสามารถส่งมอบให้กับลูกค้าได้

ลักษณะการประกอบธุรกิจ

การรับประกันภัยวินาศภัย

บริษัทรับประกันวินาศภัยทุกประเภท ได้แก่ การประกันอัคคีภัย การประกันภัยทางทะเลและขนส่ง การประกันภัยรถยนต์ และการประกันภัยเบ็ดเตล็ด โดยการรับประกันภัยโดยตรงของบริษัทรับประกันภัยผ่านตัวแทน และนายหน้า รวมถึงบริษัทมีการรับประกันต่อกับบริษัทประกันวินาศภัยอื่นๆ และผ่านนายหน้าประกันภัยต่อ

สำหรับการเอาประกันภัยต่อ บริษัทมีการเอาประกันภัยต่อกับบริษัทรับประกันภัยต่อต่างประเทศซึ่งมีอันดับความน่าเชื่อถือและบริษัทประกันภัยที่มีระดับความเพียงพอของเงินกองทุนตามที่สำนักงานคณะกรรมการกำกับและส่งเสริม.ประกาศกำหนด เพื่อกระจายความเสี่ยงในการรับประกันภัย และเพื่อรักษาระดับเงินกองทุน

King Wai Insurance Public Company Limited
968 U Chuliang Building 15th Fl.
Rama IV Road, Silom, Bangrak
10500,Thailand
Tel: (662) 624 1000
Fax: (662) 238 0836
www.kwgi.co.th

บริษัท คิง ไว ประกันภัย จำกัด (มหาชน)
เลขที่ 968 อาคารอื้อจือเหลียง ชั้น 15
ถนนพระราม 4 แขวงสีลม เขตบางรัก
กรุงเทพมหานคร 10500
โทรศัพท์: (662) 624 1000
โทรสาร: (662) 238 0836

1.1 รายละเอียดลักษณะผลิตภัณฑ์ บริการที่สำคัญของบริษัท และสัดส่วนร้อยละของเบี้ยประกันภัยแยกตามประเภทของการรับประกันภัย

บิสซิเนส ซีเคียวร์

เลือกประกันภัยที่ตอบโจทย์ทุกความต้องการสำหรับธุรกิจของคุณ

แผนประกันภัยสำหรับธุรกิจของ คิง ไว ประกันภัย จำกัด (มหาชน) ได้ออกแบบมาเพื่อให้ความคุ้มครองที่ครอบคลุมทุกความเสี่ยงภัยที่จะส่งผลกระทบต่อธุรกิจของลูกค้ามากที่สุดภายใต้กรมธรรม์เดียว อีกทั้งยังนำเสนอรูปแบบความคุ้มครองที่แตกต่างอย่างเหมาะสมกับธุรกิจเฉพาะของลูกค้า ผลิตภัณฑ์นี้ให้ความคุ้มครองที่ครอบคลุมทุกๆความเสี่ยงภัย ซึ่งเหมาะสำหรับธุรกิจขนาดกลางและขนาดย่อม

<u>ความคุ้มครองมาตรฐานของกรมธรรม์</u>

- อัคคีภัยและความเสียหายอื่นๆ คุ้มครองความเสียหายจากไฟไหม้ ฟ้าผ่า ลมพายุ ภัยจากยวดยานพาหนะภัยอากาศยาน ภัยเนื่องจากน้ำ (ไม่รวมน้ำท่วม) ภัยแผ่นดินไหว ภัยระเบิด ภัยจากการจลาจลและนัดหยุดงานตลอดจนการกระทำอันมีเจตนาร้าย
- การหยุดชะงักทางธุรกิจ : ผลประโยชน์เพิ่มเติมซึ่งชดเชยค่าเช่าสถานที่ประกอบการชั่วคราว
- ความเสียหายต่อเครื่องไฟฟ้า - คุ้มครองความเสียหายต่อเครื่องใช้ไฟฟ้าที่เกิดจากฟ้าผ่าหรือเกิดจากไฟไหม้
- การโจรกรรม - คุ้มครองจากการโจรกรรมที่ปรากฏร่องรอยงัดแงะ การชิงทรัพย์ และ ปล้นทรัพย์
- คุ้มครองกระจกที่ติดตั้งแบบถาวร
- การประกันภัยสำหรับเงิน - คุ้มครองความเสียหายอันเกิดจากการชิงทรัพย์และการปล้นทรัพย์ของเงินภายในสถานที่เอาประกันภัย เงินภายในตู้นิรภัยหรือห้องนิรภัยเงินภายนอกสถานที่เอาประกันภัยขณะมีการขนส่ง

หากคุณต้องการข้อมูลเพิ่มเติมเกี่ยวกับผลิตภัณฑ์นี้ โปรดติดต่อเราหรือสอบถามตัวแทนประกันภัยหรือนายหน้าของคุณ

King Wai Insurance Public Company Limited
968 U Chuliang Building 15th Fl.
Rama IV Road, Silom, Bangrak
10500,Thailand
Tel: (662) 624 1000
Fax: (662) 238 0836
www.kwgi.co.th

บริษัท คิง ไว ประกันภัย จำกัด (มหาชน)
เลขที่ 968 อาคารอื้อจือเหลียง ชั้น 15
ถนนพระราม 4 แขวงสีลม เขตบางรัก
กรุงเทพมหานคร 10500
โทรศัพท์: (662) 624 1000
โทรสาร: (662) 238 0836

การประกันภัยรถยนต์สำหรับธุรกิจ

เพื่อให้ธุรกิจของท่านสามารถดำเนินงานได้อย่างต่อเนื่อง

เนื่องด้วยรถยนต์เป็นปัจจัยหนึ่งที่สำคัญในการดำเนินธุรกิจ จะมีอะไรที่สามารถเป็นหลักประกันให้กับท่านหรือพนักงานของท่าน ในขณะที่รถยนต์ของบริษัทฯ ต้องเผชิญกับความเสี่ยงภัยหลากหลายรูปแบบ อาทิเช่น การโจรกรรมทรัพย์สินเมื่อรถยนต์เกิดอุบัติเหตุ หรือแม้กระทั่งการบาดเจ็บของบุคคลภายนอก
จึงจำเป็นอย่างยิ่งที่จะต้องมีหลักประกันให้กับรถยนต์ของบริษัทฯ ในกรณีรถยนต์ประสบกับอุบัติเหตุร้ายแรง ธุรกิจอาจต้องประสบปัญหาด้านการเงินจากค่าปรับหรือบทลงโทษตามกฎหมายได้
การประกันภัยรถยนต์ของบริษัท คิง ไว ประกันภัย มอบความคุ้มครองที่จำเป็นสำหรับธุรกิจของลูกค้า ซึ่งจะรวมถึง

- **ความคุ้มครองความรับผิดตามกฎหมายต่อบุคคลภายนอก** กรณีเกิดการบาดเจ็บหรือสูญเสียชีวิต รวมถึงการสูญเสียหรือเสียหายต่อทรัพย์สินของบุคคลภายนอก
- **ความคุ้มครองครอบคลุม** ถึงรถยนต์ที่ทำประกันภัยไว้กับบริษัทฯด้วย

หากท่านต้องการข้อมูลเพิ่มเติมเกี่ยวกับผลิตภัณฑ์ดังกล่าว กรุณาติดต่อบริษัทหรือสอบถามกับตัวแทนนายหน้าของท่าน

King Wai Insurance Public Company Limited
968 U Chuliang Building 15th Fl.
Rama IV Road, Silom, Bangrak
10500,Thailand
Tel: (662) 624 1000
Fax: (662) 238 0836
www.kwgi.co.th

บริษัท คิง ไว ประกันภัย จำกัด (มหาชน)
เลขที่ 968 อาคารอื้อจือเหลียง ชั้น 15
ถนนพระราม 4 แขวงสีลม เขตบางรัก
กรุงเทพมหานคร 10500
โทรศัพท์: (662) 624 1000
โทรสาร: (662) 238 0836

ประกันภัยทรัพย์สินเชิงพาณิชย์

คุ้มครองทรัพย์สิน ป้องกันธุรกิจของท่าน

การประกันภัยทรัพย์สินของ คิง ไว ประกันภัย จำกัด (มหาชน) สามารถสร้างความมั่นคงทางการเงิน หากเกิดความเสียหายต่อทรัพย์สิน รวมถึง สต็อกสินค้า สิ่งปลูกสร้าง เฟอร์นิเจอร์เครื่องตกแต่งอื่นๆ ความคุ้มครองยังสามารถขยายความคุ้มครองให้ครอบคลุมถึงการสูญเสียกำไรเพื่อจะช่วยให้ธุรกิจของลูกค้าสามารถดำเนินต่อไปได้

การประกันอัคคีภัยเชิงพาณิชย์

ชดเชยความเสียหายจากการเกิดเพลิงไหม้และการระเบิดและยังสามารถขยายความคุ้มครองครอบคลุมเพิ่มเติมตามงบประมาณที่ ช่วยให้ธุรกิจขนาดเล็กและขนาดกลางสามารถลดความเสี่ยงที่อาจมีผลกระทบต่อธุรกิจ การประกันอัคคีภัยให้ความคุ้มครองทั้งเฉพาะสำหรับอาคารเท่านั้น หรือทั้งอาคารและทรัพย์สินอื่นๆร่วมด้วย

การประกันภัยความเสี่ยงภัยทุกชนิด

ครอบคลุมความเสี่ยงภัยทั้งหมดที่ไม่ได้รับการยกเว้นไว้โดยเฉพาะในกรมธรรม์ประกันภัยนี้ ซึ่งให้ความคุ้มครองกว้างกว่าการประกันอัคคีภัยเชิงพาณิชย์ กรมธรรม์ประกันภัยนี้ให้ความคุ้มครองธุรกิจจากการสูญเสียทางกายภาพจากเหตุการณ์ที่ไม่พึงประสงค์อันเนื่องมาจากเพลิงไหม้ หรือแม้แต่ภัยพิบัติทางธรรมชาติ

หากคุณต้องการข้อมูลเพิ่มเติมเกี่ยวกับผลิตภัณฑ์นี้โปรดติดต่อเราหรือสอบถามตัวแทนประกันภัยหรือนายหน้าของคุณ

King Wai Insurance Public Company Limited
968 U Chuliang Building 15th Fl.
Rama IV Road, Silom, Bangrak
10500,Thailand
Tel: (662) 624 1000
Fax: (662) 238 0836
www.kwgi.co.th

บริษัท คิง ไว ประกันภัย จำกัด (มหาชน)
เลขที่ 968 อาคารอื้อจือเหลียง ชั้น 15
ถนนพระราม 4 แขวงสีลม เขตบางรัก
กรุงเทพมหานคร 10500
โทรศัพท์: (662) 624 1000
โทรสาร: (662) 238 0836

การประกันภัยการก่อสร้างและวิศวกรรม

เตรียมพร้อมต่อเหตุการณ์ที่ไม่คาดคิด ความสูญเสียที่ไม่สามารถคาดเดาล่วงหน้า

เวลาและต้นทุนถือเป็นปัจจัยสำคัญสำหรับทุกโครงการการก่อสร้าง หากเกิดเหตุการณ์ที่ไม่คาดคิด หรือเกิดความสูญเสียที่ไม่สามารถคาดเดาล่วงหน้า ส่งผลให้โครงสร้างก่อสร้างและอุปกรณ์ได้รับความเสียหาย หรือมีความล่าช้าออกไปและยังส่งผลให้เกิดความสูญเสียทางด้านการเงินอีกด้วย

คิง ไว ประกันภัย จำกัด (มหาชน) นำเสนอแผนประกันภัยที่ครอบคลุมความเสี่ยงในหลายๆด้าน ได้แก่ work-in-progress และความเสียหายต่อวัสดุที่ใช้ในการก่อสร้าง รวมไปถึงความรับผิดตามกฎหมายที่มีต่อบุคคลภายนอกอันเนื่องจากมาจากการดำเนินการก่อสร้างดังกล่าว และเพื่อตอบโจทย์ความต้องการของลูกค้า เราพร้อมเสนอบริการประกันภัยประเภทต่างๆ ดังนี้

- ประกันความเสี่ยงภัยระหว่างการก่อสร้างและการติดตั้งเครื่องจักร
- ประกันภัยอุปกรณ์อิเล็กทรอนิกส์
- ประกันภัยหม้อกำเนิดไอน้ำ
- ประกันภัยเครื่องจักรหยุดชะงัก และสามารถเลือกแผนคุ้มครองเพิ่มเติม เช่น คุ้มครองความเสียหายจากความล่าช้าในการดำเนินงาน การเพิ่มขึ้นของค่าใช้จ่ายในการดำเนินงาน เป็นต้น

หากคุณต้องการข้อมูลเพิ่มเติมเกี่ยวกับผลิตภัณฑ์นี้โปรดติดต่อเราหรือสอบถามตัวแทนประกันภัยหรือนายหน้าของคุณ

King Wai Insurance Public Company Limited
968 U Chuliang Building 15th Fl.
Rama IV Road, Silom, Bangrak
10500,Thailand
Tel: (662) 624 1000
Fax: (662) 238 0836
www.kwgi.co.th

บริษัท คิง ไว ประกันภัย จำกัด (มหาชน)
เลขที่ 968 อาคารอื้อจือเหลียง ชั้น 15
ถนนพระราม 4 แขวงสีลม เขตบางรัก
กรุงเทพมหานคร 10500
โทรศัพท์: (662) 624 1000
โทรสาร: (662) 238 0836

ประกันภัยความรับผิด

ขอนำเสนอผลิตภัณฑ์เพื่อปกป้องธุรกิจของลูกค้าจากความรับผิดตามกฎหมายสำหรับความบาดเจ็บต่อร่างกายหรือความเสียหายต่อทรัพย์สินของบุคคลที่สามซึ่งรวมถึง:

- การประกันภัยความรับผิดต่อผลิตภัณฑ์
- การประกันภัยความรับผิดต่อบุคคลภายนอก
- การประกันภัยความรับผิดแบบรวมความคุ้มครอง (ทั้งความรับผิดต่อบุคคลภายนอกและผลิตภัณฑ์)

ความคุ้มครองยังรวมถึง:

- ความบาดเจ็บหรือการเสียชีวิตของบุคคลที่สาม
- ความเสียหายต่อทรัพย์สินของบุคคลที่สาม
- ค่าใช้จ่ายทางกฎหมาย
- ผู้เอาประกันภัยร่วม / ความรับผิดซึ่งกันและกัน

หากคุณต้องการข้อมูลเพิ่มเติมเกี่ยวกับผลิตภัณฑ์นี้โปรดติดต่อเราหรือสอบถามตัวแทนประกันภัยหรือนายหน้าของคุณ

King Wai Insurance Public Company Limited
968 U Chuliang Building 15th Fl.
Rama IV Road, Silom, Bangrak
10500,Thailand
Tel: (662) 624 1000
Fax: (662) 238 0836
www.kwgi.co.th

บริษัท คิง ไว ประกันภัย จำกัด (มหาชน)
เลขที่ 968 อาคารอื้อจือเหลียง ชั้น 15
ถนนพระราม 4 แขวงสีลม เขตบางรัก
กรุงเทพมหานคร 10500
โทรศัพท์: (662) 624 1000
โทรสาร: (662) 238 0836

ประกันอุบัติเหตุส่วนบุคคลกลุ่ม (Group Personal Accident)

ปกป้องพนักงานและธุรกิจของคุณ

ความเป็นจริงอุบัติเหตุสามารถส่งผลต่อการปฏิบัติงานของพนักงานของคุณและธุรกิจของคุณ เพื่อช่วยบรรเทาภาระทางการเงินของลูกค้าและครอบครัวจากอุบัติเหตุ คิง ไว ประกันภัย จำกัด ได้ออกแบบผลิตภัณฑ์การประกันภัยอุบัติเหตุส่วนบุคคลเพื่อตอบสนองความต้องการดังกล่าว

King Wai Insurance Personal Care ให้บริการ 24 ชั่วโมง คุ้มครองครอบคลุมทั่วโลกจากอุบัติเหตุใดๆหรือการบาดเจ็บที่เกิดขึ้น สำหรับผู้ที่มีอายุระหว่าง 1 - 65 ปี

ความคุ้มครองหลัก

- การเสียชีวิต การสูญเสียอวัยวะ สายตา
- ทุพพลภาพโดยถาวรสิ้นเชิง
- การรักษาพยาบาลต่อครั้ง
- การถูกฆาตกรรมหรือถูกทำร้าย
- อุบัติเหตุจากการขับขี่หรือโดยสารรถจักรยานยนต์

หากท่านต้องการข้อมูลเพิ่มเติมเกี่ยวกับผลิตภัณฑ์นี้โปรดติดต่อเราหรือสอบถามตัวแทนประกันภัยหรือนายหน้าของคุณ

King Wai Insurance Public Company Limited
968 U Chuliang Building 15th Fl.
Rama IV Road, Silom, Bangrak
10500,Thailand
Tel: (662) 624 1000
Fax: (662) 238 0836
www.kwgi.co.th

บริษัท คิง ไว ประกันภัย จำกัด (มหาชน)
เลขที่ 968 อาคารอื้อจือเหลียง ชั้น 15
ถนนพระราม 4 แขวงสีลม เขตบางรัก
กรุงเทพมหานคร 10500
โทรศัพท์: (662) 624 1000
โทรสาร: (662) 238 0836

โฮม แพคเกจ

ปกป้องบ้านคุณ ครอบครัวคุณ รวมถึงตัวคุณเอง

สำหรับคนบางคน บ้าน คือ การลงทุนที่ยิ่งใหญ่ และที่สำคัญกว่านั้น บ้าน คือ ความสะดวกสบาย และที่ปลอดภัยสำหรับคุณและครอบครัวของคุณ ไม่ว่า คุณจะเป็นเจ้าของบ้าน หรือ ผู้เช่า คุณอาจประสบกับเหตุการณ์หรือความเสี่ยงภัย จากการโจรกรรม ความเสียหายจากไฟไหม้ หรือใต้ฝุ่น แม้แต่ ความรับผิดส่วนบุคคล

เพื่อปกป้องบ้านและทรัพย์สินของคุณจากเหตุการณ์ที่คาดไม่ถึง คิง ไว ประกันภัย จำกัด (มหาชน) นำเสนอแผนความคุ้มครองความเสี่ยงภัยด้วยราคาที่เหมาะสม ผ่านแผนกรมธรรม์โฮม ซิลเวอร์ กรมธรรม์โฮม โกลด์ หรือ กรมธรรม์ โฮม แพลตตินั่ม กรมธรรม์ประกันภัยโฮม ซีเคียว ของบริษัท คิง ไว ประกันภัย สามารถตอบโจทย์ความต้องการของแต่ละบุคคล สอดคล้องกับงบประมาณที่ลูกค้ามีอยู่

<u>ความคุ้มครองพื้นฐาน</u>

- สิ่งปลูกสร้างและทรัพย์สินในบ้าน
- ความรับผิดส่วนบุคคลต่อบุคคลภายนอก
- ค่าทดแทนแรงงานแก่ลูกจ้างภายในครัวเรือน
- อุบัติเหตุส่วนบุคคล คุ้มครองทั่วโลก
- ความเสียหายต่อเครื่องใช้ไฟฟ้าหรืออุปกรณ์ไฟฟ้า
- ค่าที่พักชั่วคราว
- ทรัพย์สินอื่น ๆ ที่อยู่ภายในอาคาร
- การโจรกรรม
- ความเสียหายต่อกระจกเนื่องจากอุบัติเหตุ

หากท่านต้องการข้อมูลเพิ่มเติมสำหรับผลิตภัณฑ์นี้ ท่านสามารถสอบถามจากตัวแทนหรือนายหน้าของท่านได้

King Wai Insurance Public Company Limited
968 U Chuliang Building 15th Fl.
Rama IV Road, Silom, Bangrak
10500,Thailand
Tel: (662) 624 1000
Fax: (662) 238 0836
www.kwgi.co.th

บริษัท คิง ไว ประกันภัย จำกัด (มหาชน)
เลขที่ 968 อาคารอื้อจือเหลียง ชั้น 15
ถนนพระราม 4 แขวงสีลม เขตบางรัก
กรุงเทพมหานคร 10500
โทรศัพท์: (662) 624 1000
โทรสาร: (662) 238 0836

การประกันภัยทางทะเลและสินค้าระหว่างการขนส่ง

บรรเทาความเสียหายที่เกิดขึ้นกับเรือเดินสมุทรและสินค้าระหว่างการขนส่ง

ในฐานะผู้เชี่ยวชาญด้านประกันภัยทางทะเลและขนส่ง บริษัท คิง ไว ประกันภัย จำกัด (มหาชน) รับประกันความเสี่ยงภัยสำหรับตัวเรือขนส่งสินค้าที่ใช้เพื่อการพาณิชย์ ประกันภัยความรับผิดทางทะเลต่างๆ ประกันภัยเรือสำราญ ตลอดจนการประกันภัยสินค้าแบบพิเศษ

การประกันภัยสินค้า (Cargo Insurance)

ให้ความคุ้มครองความเสียหายต่อสินค้าจากการขนส่งทางทะเล ทางบก และทางอากาศ ไม่ว่าจะเป็นการขนส่งระหว่างประเทศหรือการขนส่งภายในประเทศ

การประกันภัยตัวเรือที่ใช้เพื่อการพาณิชย์ (Commercial Hull Insurance)

ให้ความคุ้มครองความเสียหายต่อตัวเรือและเครื่องจักร

การประกันภัยความรับผิดของธุรกิจการขนส่งสินค้า (Transport Operators' Liability Insurance)

คุ้มครองความรับผิดตามกฎหมายของผู้ประกอบการต่างๆที่เกี่ยวข้อง ไม่ว่าจะเป็น ตัวแทนขนส่งสินค้า (Freight Forwarder) ผู้ประกอบการขนส่งต่อเนื่องหลายรูปแบบ (Multimodal Transport Operator) ผู้ขนส่งรถบรรทุก (Road hauliers) ผู้ประกอบการโลจิสติกส์ หรือ คลังสินค้า (Logistics or Warehousing Operators) สำหรับความเสียหายที่เกิดขึ้นกับทรัพย์สินของบุคคลภายนอก ที่อยู่ภายใต้การควบคุมดูแลของผู้เอาประกันภัยในฐานะผู้รักษาทรัพย์สิน

King Wai Insurance Public Company Limited
968 U Chuliang Building 15th Fl.
Rama IV Road, Silom, Bangrak
10500,Thailand
Tel: (662) 624 1000
Fax: (662) 238 0836
www.kwgi.co.th

บริษัท คิง ไว ประกันภัย จำกัด (มหาชน)
เลขที่ 968 อาคารอื้อจือเหลียง ชั้น 15
ถนนพระราม 4 แขวงสีลม เขตบางรัก
กรุงเทพมหานคร 10500
โทรศัพท์: (662) 624 1000
โทรสาร: (662) 238 0836

การประกันภัยความรับผิดของผู้ประกอบการท่าเรือ (Ports & Terminals Insurance)
ให้ความคุ้มครองการท่าเรือ ผู้ประกอบการท่าเรือ ผู้ให้บริการบรรจุสินค้าเข้าออกตู้คอนเทนเนอร์ และผู้ให้บริการขนถ่ายสินค้าภายในท่าเรือ สำหรับความรับผิดที่อาจเกิดขึ้นต่อเรือ สินค้า และทรัพย์สินที่เป็นของลูกค้า ตลอดจนความเสียหายต่อทรัพย์สินของบุคคลภายนอก หรือการเสียชีวิตหรือการบาดเจ็บของบุคคลภายนอกอันเกิดจากปฏิบัติการของผู้เอาประกันภัย

การประกันภัยการต่อเรือ (Ship Builders' Risk Insurance) ให้ความคุ้มครองความเสียหายทางกายภาพต่อเรือขณะที่อยู่ในระหว่างการก่อสร้างหรือต่อเติมปรับปรุง

หากคุณต้องการข้อมูลเพิ่มเติมเกี่ยวกับผลิตภัณฑ์นี้โปรดติดต่อเราหรือสอบถามตัวแทนประกันภัยหรือนายหน้าของคุณ

ประกันภัยเบ็ดเตล็ด

ลดโอกาสที่อาจจะเกิดความสูญเสียหรือเสียหายต่อธุรกิจของคุณ
ทุกธุรกิจมีความเสี่ยงหลายประเภทที่อาจส่งผลต่อความสูญเสียทางการเงินและสูญเสียผลกำไร เพื่อช่วยป้องกันและลดความสูญเสียที่อาจเกิดขึ้นกับธุรกิจของท่าน คิง ไว ประกันภัย มีกรมธรรม์ที่รวมความคุ้มครองต่อความเสี่ยงที่อาจจะเกิดกับธุรกิจของท่าน ซึ่งไม่ได้คุ้มครองภายใต้กรมธรรม์อื่น ๆ
เรากำหนดเงื่อนไขความคุ้มครองเพื่อตอบสนองความต้องการของลูกค้าโดยคิดเบี้ยประกันอย่างเหมาะสม โดยกรมธรรม์ฉบับรวมความคุ้มครองดังกล่าวจะให้ความคุ้มครองดังต่อไปนี้

King Wai Insurance Public Company Limited
968 U Chuliang Building 15th Fl.
Rama IV Road, Silom, Bangrak
10500,Thailand
Tel: (662) 624 1000
Fax: (662) 238 0836
www.kwgi.co.th

บริษัท คิง ไว ประกันภัย จำกัด (มหาชน)
เลขที่ 968 อาคารอื้อจือเหลียง ชั้น 15
ถนนพระราม 4 แขวงสีลม เขตบางรัก
กรุงเทพมหานคร 10500
โทรศัพท์: (662) 624 1000
โทรสาร: (662) 238 0836

<u>ประกันภัยโจรกรรม</u>

คุ้มครองทรัพย์สินและสต็อกสินค้าจากการโจรกรรม การลักทรัพย์ที่ปรากฏร่องรอยงัดแงะ

<u>ประกันภัยความซื่อสัตย์ของพนักงาน</u>

คุ้มครองความสูญเสียเสียหายทางการเงินและทรัพย์สินจากการยักยอก ฉ้อโกงที่เกิดจากพนักงาน

<u>ประกันภัยสำหรับเงิน</u>

คุ้มครองความสูญเสียของเงินที่อยู่ในตู้นิรภัย, ภายในสถานที่เอาประกันภัย รวมถึงระหว่างขณะขนส่งจากสถานที่หนึ่งไปอีกสถานที่หนึ่ง

<u>ประกันภัยกระจก</u>

คุ้มครองกระจกที่แตกเสียหายอันเนื่องจากอุบัติเหตุ โจรกรรม ลักทรัพย์

<u>ประกันภัยเงินทดแทนแรงงาน</u>

ประกันภัยเงินทดแทนแรงงานถูกกำหนดด้วยกฎหมายแพ่งและกฎหมายแรงงาน ภายใต้กฎหมายนั้นจะคุ้มครองการบาดเจ็บของพนักงานโดยไม่ต้องพิสูจน์ว่าเป็นความประมาทเลินเล่อของนายจ้างหรือไม่ โดยคุ้มครองค่าทดแทน ค่ารักษาพยาบาล ค่าฟื้นฟูสมรรถภาพในการทำงาน

King Wai Insurance Public Company Limited
968 U Chuliang Building 15th Fl.
Rama IV Road, Silom, Bangrak
10500,Thailand
Tel: (662) 624 1000
Fax: (662) 238 0836
www.kwgi.co.th

บริษัท คิง ไว ประกันภัย จำกัด (มหาชน)
เลขที่ 968 อาคารอื้อจือเหลียง ชั้น 15
ถนนพระราม 4 แขวงสีลม เขตบางรัก
กรุงเทพมหานคร 10500
โทรศัพท์: (662) 624 1000
โทรสาร: (662) 238 0836

ประกันอุบัติเหตุส่วนบุคคล

บรรเทาภาระที่อาจเกิดจากอุบัติเหตุ

อุบัติเหตุสามารถเกิดขึ้นได้ ไม่ว่าคุณจะอยู่ที่บ้าน ที่ทำงาน ตลอดจนขณะพักผ่อนในยามว่าง และสามารถเกิดขึ้นได้ไม่ว่าจะช่วงเวลาใดของชีวิตคุณก็ตาม อุบัติเหตุก่อให้เกิดการบาดเจ็บหรือสร้างความเสียหายหรือทั้งสองอย่างในเวลาเดียวกัน ถ้าคุณได้รับการบาดเจ็บรุนแรงในอุบัติเหตุ คุณอาจจะไม่สามารถไปทำงานได้เป็นระยะเวลานาน ซึ่งนั้นทำให้คุณสูญเสียรายได้อีกด้วย

King Wai Insurance Personal Care ให้บริการ 24 ชั่วโมง คุ้มครองครอบคลุมทั่วโลกไม่ว่าจะเป็นอุบัติเหตุใดๆ หรือการบาดเจ็บที่เกิดขึ้นสำหรับผู้ที่มีอายุระหว่าง 1 - 65 ปี

<u>ความคุ้มครองหลัก</u>

- การเสียชีวิต การสูญเสียอวัยวะ สายตา
- ทุพพลภาพโดยถาวรสิ้นเชิง

หากคุณต้องการข้อมูลเพิ่มเติมเกี่ยวกับผลิตภัณฑ์นี้โปรดติดต่อเราหรือสอบถามตัวแทนประกันภัยหรือนายหน้าของคุณ

แบบ ปผว.1 (รายปี)

ประจำปี 2563

King Wai Insurance Public Company Limited
968 U Chuliang Building 15th Fl.
Rama IV Road, Silom, Bangrak
10500,Thailand
Tel: (662) 624 1000
Fax: (662) 238 0836
www.kwgi.co.th

บริษัท คิง ไว ประกันภัย จำกัด (มหาชน)
เลขที่ 968 อาคารอื้อจือเหลียง ชั้น 15
ถนนพระราม 4 แขวงสีลม เขตบางรัก
กรุงเทพมหานคร 10500
โทรศัพท์: (662) 624 1000
โทรสาร: (662) 238 0836

ประกันรถยนต์ส่วนบุคคล

ความเพลิดเพลินไปกับการใช้ถนนเมื่อคุณรู้ว่าได้รับความคุ้มครองอย่างครอบคลุม

เมื่อใดก็ตามที่คุณขับรถยนต์คุณต้องเผชิญกับความเสี่ยงที่อาจเกิดขึ้นหลายอย่าง เช่น ความเสียหายต่อรถยนต์ การบาดเจ็บทางร่างกายของบุคคลที่สามหรือถึงแก่ความตาย เหตุการณ์ใดเหตุการณ์หนึ่งเหล่านี้อาจทำให้เกิดความสูญเสียทางการเงินที่สำคัญและฉับพลัน

การประกันภัยรถยนต์ของ คิง ไว ประกันภัย สามารถปกป้องคุณในฐานะเจ้าของรถยนต์ต่อความรับผิดจากการใช้รถยนต์ของคุณอันเป็นไปตามข้อกำหนดของกฎหมายการประกันความรับผิดทางกฎหมายต่อบุคคลที่สาม

นอกจากนี้ ยังให้ความคุ้มครองที่ครอบคลุมถึงความเสียหายต่อรถยนต์ของคุณหรือการโจรกรรมพร้อมกับความรับผิดต่อบุคคลที่สาม โดยผลประโยชน์รวมถึง:

- การบาดเจ็บทางร่างกายและความเสียหายต่อทรัพย์สินของบุคคลที่สาม
- ความสูญเสียหรือความเสียหายต่อรถยนต์ของลูกค้า

ผ่านศูนย์บริการช่วยเหลือฉุกเฉิน 24 ชั่วโมง: +66 2 624 1000

หากท่านต้องการข้อมูลเพิ่มเติมเกี่ยวกับผลิตภัณฑ์นี้โปรดติดต่อเราหรือสอบถามตัวแทนประกันภัยหรือนายหน้าของคุณ

แบบ ปผว.1 (รายปี)

ประจำปี 2563

King Wai Insurance Public Company Limited
968 U Chuliang Building 15th Fl.
Rama IV Road, Silom, Bangrak
10500,Thailand
Tel: (662) 624 1000
Fax: (662) 238 0836
www.kwgi.co.th

บริษัท คิง ไว ประกันภัย จำกัด (มหาชน)
เลขที่ 968 อาคารอื้อจือเหลียง ชั้น 15
ถนนพระราม 4 แขวงสีลม เขตบางรัก
กรุงเทพมหานคร 10500
โทรศัพท์: (662) 624 1000
โทรสาร: (662) 238 0836

ประกันภัยเรือสำราญ

ล่องเรือสำราญด้วยความสบายใจ

การล่องเรือสำราญนั้นเป็นกิจกรรมเพื่อการพักผ่อนหย่อนใจที่ยอดเยี่ยม และควรเป็นประสบการณ์ที่ดี ไม่ต้องมีเรื่องให้คอยกังวลใจ อย่างไรก็ดี ธรรมชาติเป็นสิ่งที่ไม่สามารถคาดคะเนได้ เนื่องจากเราต่างตระหนักดีว่า ท้องทะเลที่สงบเงียบนั้นสามารถแปรเปลี่ยนเป็นคลื่นรุนแรงภายในระยะเวลาอันสั้น ซึ่งผลที่ตามมาอาจนำไปสู่การบาดเจ็บของท่านรวมถึงผู้โดยสารบนเรือหรืออาจเกิดความเสียหายต่อตัวเรือ

เพื่อให้แน่ใจว่าคุณได้รับความคุ้มครองจากภัยที่ไม่คาดคิดและเพื่อดำเนินการตามระเบียบข้อบังคับของหน่วยงานที่เกี่ยวข้อง ประกันภัย เรือสำราญ ของ คิง ไว ประกันภัย ให้ความคุ้มครองต่อภัยต่างๆ ดังต่อไปนี้

- ค่าใช้จ่ายเพื่อการทำความสะอาด กำจัด มลพิษ อันเป็นผลที่ตามมาจากอุบัติเหตุที่เกิดขึ้นกับเรือ
- คุ้มครองความเสี่ยงภัยทุกชนิดต่อตัวเรือ เครื่องจักร (ทั้งที่เกิดจากอุบัติเหตุและจากการเจตนามุ่งร้าย)
- สามารถขยายความคุ้มครองสำหรับอุปกรณ์ตกปลา อุปกรณ์ดำน้ำ และอุปกรณ์กีฬาทางน้ำ
- อุบัติเหตุส่วนบุคคล
- ความรับผิดต่อบุคคลที่สาม
- สามารถขยายความคุ้มครองในระหว่างการเคลื่อนย้ายเรือ
- ความรับผิดที่อาจเกิดขึ้นจากการเล่นสกีน้ำ หรือ กระดานโต้คลื่นที่มีเรือลาก

หากคุณต้องการข้อมูลเพิ่มเติมเกี่ยวกับผลิตภัณฑ์นี้โปรดติดต่อเราหรือสอบถามตัวแทนประกันภัยหรือนายหน้าของคุณ

King Wai Insurance Public Company Limited
968 U Chuliang Building 15th Fl.
Rama IV Road, Silom, Bangrak
10500,Thailand
Tel: (662) 624 1000
Fax: (662) 238 0836
www.kwgi.co.th

บริษัท คิง ไว ประกันภัย จำกัด (มหาชน)
เลขที่ 968 อาคารอื้อจือเหลียง ชั้น 15
ถนนพระราม 4 แขวงสีลม เขตบางรัก
กรุงเทพมหานคร 10500
โทรศัพท์: (662) 624 1000
โทรสาร: (662) 238 0836

ความรับผิดทางวิชาชีพ

ปกป้อง บริษัทและผู้บริหารของคุณ

ในสภาพแวดล้อมที่ภาระหน้าที่ และความรับผิดชอบส่วนบุคคลมีมากขึ้น กรมธรรม์ประกันภัยความรับผิดทางวิชาชีพถือเป็นส่วนประกอบสำคัญอย่างหนึ่งของการบริหารความเสี่ยง เพราะช่วยให้บริษัท และผู้บริหารของคุณให้ได้รับความคุ้มครองต่อความรับผิดตามกฎหมาย การคุกคามจากการต่อสู้คดี และความเสียหายทางการเงินที่อาจเกิดขึ้น

ด้วยประกันภัยความรับผิดทางวิชาชีพของ คิง ไว ประกันภัย คุณมั่นใจได้ว่าความเสี่ยงที่อาจเกิดขึ้นจากความรับผิดทางวิชาชีพของคุณจะได้รับความคุ้มครอง เราจะช่วยลดความเสี่ยงในความรับผิดทางธุรกิจและวิชาชีพในอุตสาหกรรมต่างๆ

กรมธรรม์ประกันภัยความรับผิดของกรรมการและเจ้าหน้าที่บริหาร

ความคุ้มครองนี้จะปกป้องผู้บริหารระดับสูงจากความเสี่ยงต่อความรับผิดทางกฎหมายอันเกิดขึ้นจากหน้าที่ของผู้บริหาร

<u>ขอบเขตความคุ้มครอง</u>

- การเจรจาประนีประนอมนอกศาล
- การชดใช้ค่าเสียหายตามคำสั่งศาล
- ค่าใช้จ่ายในการต่อสู้คดี
- การชำระเงินล่วงหน้าสำหรับค่าใช้จ่ายในการต่อสู้คดี

King Wai Insurance Public Company Limited
968 U Chuliang Building 15th Fl.
Rama IV Road, Silom, Bangrak
10500,Thailand
Tel: (662) 624 1000
Fax: (662) 238 0836
www.kwgi.co.th

บริษัท คิง ไว ประกันภัย จำกัด (มหาชน)
เลขที่ 968 อาคารอื้อจือเหลียง ชั้น 15
ถนนพระราม 4 แขวงสีลม เขตบางรัก
กรุงเทพมหานคร 10500
โทรศัพท์: (662) 624 1000
โทรสาร: (662) 238 0836

- การดำเนินการทางกฎหมายต่อกรรมการ และ/หรือพนักงาน อดีต ปัจจุบัน และ อนาคต สำหรับการกระทำผิดที่ได้กระทำการตามหน้าที่ (ให้ความคุ้มครองพนักงานที่กระทำการในลักษณะเป็นการบริหารจัดการ หรือการควบคุมดูแล)
- ค่าใช้จ่ายที่ผู้เอาประกันภัยจำเป็นต้องเกี่ยวข้องตามกฎหมายเพื่อเข้าร่วมเป็นพยาน การสืบสวน การตรวจสอบ หรือการไต่สวนของทางการ ในส่วนที่เกี่ยวกับกิจการของบริษัท
- การดำเนินคดีโดยพนักงานต่อกรรมการ พนักงาน ที่ถูกกล่าวหาในความผิดเกี่ยวกับการปฏิบัติในการจ้างงาน เช่น การให้ออกโดยไม่เป็นธรรม การเลือกปฏิบัติที่ผิดกฎหมายหรือ การล่วงละเมิดทางเพศ

<u>การขยายความคุ้มครองที่เลือกได้</u>

- คุ้มครองการดำเนินการตามกฎหมายต่อกรรมการ และ/หรือ พนักงานที่ดำรงตำแหน่งภายนอกบริษัท
- สามารถขยายความคุ้มครองให้บริษัท สำหรับการเรียกร้องค่าสินไหมทดแทนเรื่องหลักทรัพย์ ความผิดเกี่ยวกับการปฏิบัติในการจ้างงาน และ ค่าใช้จ่ายในการจ้างที่ปรึกษาด้านประชาสัมพันธ์ในเหตุการณ์สำคัญที่กำหนดไว้

โปรดติดต่อบริษัทฯ หรือ สอบถามตัวแทน หรือ นายหน้าประกันภัยของท่าน ในกรณีต้องการข้อมูลเพิ่มเติมเกี่ยวกับผลิตภัณฑ์นี้

คำชี้แจงสำคัญ:
ข้อมูลข้างต้นเป็นข้อมูลทั่วไปของผลิตภัณฑ์และบริการของบริษัทฯ หากท่านต้องการทราบรายละเอียด และความคุ้มครองโปรดติดต่อนายหน้าประกันภัย หรือ ตัวแทนของ คิง ไว ประกันภัย

King Wai Insurance Public Company Limited
968 U Chuliang Building 15th Fl.
Rama IV Road, Silom, Bangrak
10500,Thailand
Tel: (662) 624 1000
Fax: (662) 238 0836
www.kwgi.co.th

บริษัท คิง ไว ประกันภัย จำกัด (มหาชน)
เลขที่ 968 อาคารอื้อจือเหลียง ชั้น 15
ถนนพระราม 4 แขวงสีลม เขตบางรัก
กรุงเทพมหานคร 10500
โทรศัพท์: (662) 624 1000
โทรสาร: (662) 238 0836

หน่วย : ล้านบาท

รายการ	การประกันอัคคีภัย	การประกันภัยทางทะเลและขนส่ง		การประกันภัยรถยนต์		การประกันภัยเบ็ดเตล็ด						รวม
		ตัวเรือ	สินค้า	ภาคบังคับ	ภาคสมัครใจ	ความเสี่ยงภัยทรัพย์สิน	ความรับผิดต่อบุคคลภายนอก	วิศวกรรม	อุบัติเหตุส่วนบุคคล	สุขภาพ	อื่น ๆ	
จำนวนเบี้ยประกันภัยรับโดยตรง	22	46	7	1	12	73	22	6	27	-	105	321
สัดส่วนของเบี้ยประกันภัย (ร้อยละ)	6.9	14.4	2.2	0.2	3.8	22.6	6.9	2.0	8.4	-	32.6	100

<u>หมายเหตุ</u> : ข้อมูลมาจากรายงานประจำปี

King Wai Insurance Public Company Limited
968 U Chuliang Building 15th Fl.
Rama IV Road, Silom, Bangrak
10500,Thailand
Tel: (662) 624 1000
Fax: (662) 238 0836
www.kwgi.co.th

บริษัท คิง ไว ประกันภัย จำกัด (มหาชน)
เลขที่ 968 อาคารอื้อจือเหลียง ชั้น 15
ถนนพระราม 4 แขวงสีลม เขตบางรัก
กรุงเทพมหานคร 10500
โทรศัพท์: (662) 624 1000
โทรสาร: (662) 238 0836

1.5 ช่องทางติดต่อในการเรียกร้องค่าเสียหายจากกรมธรรม์

1.5.1 ขั้นตอน ระยะเวลา เอกสารและวิธีการแจ้งความเสียหาย

วิธีการเรียกร้องค่าเสียหาย

- กรอกแบบฟอร์มที่อยู่ในระบบจากเว็บไซต์ของบริษัทได้ที่ www.kwgi.co.th/TH/claims หรือที่เบอร์โทรศัพท์ (66) 2 02 624 1000 ตลอด 24 ชั่วโมง
- ส่งเอกสารประกอบการเรียกร้องค่าเสียหายตามรายละเอียดที่แจ้งไว้ในเว็บไซต์ของบริษัทฯ
- บริษัทฯ จะดำเนินการชดใช้ค่าเสียหายภายใน 15 วัน หลังจากได้รับเอกสารที่ถูกต้องครบถ้วนแล้ว

โปรดเข้าไปเยี่ยมชมเว็บไซต์ของบริษัทฯเพื่อดูคำแนะนำในการเรียกร้องค่าเสียหายของแต่ละกรมธรรม์ โดยท่านสามารถติดต่อตัวแทนหรือนายหน้าเพื่อขอความช่วยเหลือเพิ่มเติมได้

การเรียกร้องค่าเสียหายจากกรมธรรม์ Business Secure

ในกรณีที่เกิดความเสียหายกับทรัพย์สินของท่าน กรุณาแจ้งเรื่องไปยังตัวแทนหรือนายหน้าของท่านโดยทันที หรือติดต่อแผนกสินไหมของบริษัทฯ ที่ E-mail: claim-non@kwgi.com

หัวข้อข้างล่างนี้คือสิ่งที่ท่านจะต้องจัดเตรียมประกอบการเรียกร้องค่าเสียหาย

จัดส่งเอกสารดังต่อไปนี้

1. รูปถ่ายแสดงความเสียหาย
2. ใบเสนอราคาค่าซ่อมแซมทรัพย์สินที่ได้รับความเสียหาย
3. สำเนาบันทึกประจำวันของตำรวจ
4. หลักฐานที่แสดงการสูญหาย เช่น เอกสารทางบัญชี หรือใบรับเงิน
5. เอกสารอื่นใดที่ช่วยประกอบการเรียกร้องค่าเสียหาย

การเรียกร้องค่าเสียหายของกรมธรรม์ทรัพย์สิน

โปรดติดต่อแผนกสินไหมของบริษัทฯ ได้ที่ E-mail: claim-non@kwgi.com ทันทีที่เกิดความเสียหายแก่ทรัพย์สิน

หัวข้อข้างล่างคือสิ่งที่ท่านต้องจัดเตรียมเพื่อประกอบการเรียกร้องค่าเสียหายที่เกิดขึ้น

- กรอกแบบฟอร์มเรียกร้องค่าเสียหายพร้อมเซ็นต์ชื่อและประทับตราบริษัทแล้วส่งให้แผนกสินไหมของบริษัทฯ
- แจ้งความตำรวจระบุรายละเอียดเหตุการณ์ที่เกี่ยวกับการกลั่นแกล้ง การจี้ปล้นหรือการลักขโมย
- โดยส่งเอกสารประกอบการเรียกร้องค่าเสียหายดังต่อไปนี้

King Wai Insurance Public Company Limited
968 U Chuliang Building 15th Fl.
Rama IV Road, Silom, Bangrak
10500,Thailand
Tel: (662) 624 1000
Fax: (662) 238 0836
www.kwgi.co.th

บริษัท คิง ไว ประกันภัย จำกัด (มหาชน)
เลขที่ 968 อาคารอื้อจือเหลียง ชั้น 15
ถนนพระราม 4 แขวงสีลม เขตบางรัก
กรุงเทพมหานคร 10500
โทรศัพท์: (662) 624 1000
โทรสาร: (662) 238 0836

1. หลักฐานแสดงสาเหตุของความเสียหาย
2. หลักฐานจากหน่วยงานราชการ เช่น สถานีตำรวจ เป็นต้น ซึ่งระบุเลขที่ของรายงานและชื่อสถานีตำรวจ
3. รูปถ่ายแสดงความเสียหาย
4. หลักฐานแสดงมูลค่าของความเสียหาย
5. ใบเสร็จค่าซ่อมตัวจริง
6. ใบเสร็จตัวจริงของการจัดซื้ออะไหล่หรือชิ้นส่วน

การเรียกร้องค่าเสียหายจากกรมธรรม์วิศวกรรม

โปรดติดต่อแผนกสินไหมของบริษัทฯ ได้ที่ E-mail: claim-non@kwgi.com ทันทีที่เกิดความเสียหายแก่ทรัพย์สิน

ความเสียหายที่อาจเกิดขึ้นกับงานก่อสร้างไม่ว่าจะเป็นโรงงาน เครื่องจักรและอุปกรณ์ อาจมีผลกระทบต่อธุรกิจ ดังนั้น ในการเรียกร้องค่าเสียหายจากกรมธรรม์ประเภทนี้ โปรดติดต่อแผนกสินไหมของบริษัทฯ เพื่อปรึกษาหารือในเรื่องขั้นตอนและวิธีการเรียกร้องค่าเสียหาย

การเรียกร้องค่าเสียหายจากกรมธรรม์ความรับผิดต่อบุคคลภายนอก

โปรดติดต่อแผนกสินไหมของบริษัทฯ ได้ที่ E-mail: claim-non@kwgi.com ทันทีที่เกิดความเสียหายของทรัพย์สิน

ถ้าท่านได้ทำประกันภัยไว้กับบริษัทฯ และเชื่อว่า เหตุการณ์ที่เกิดขึ้นได้รับความคุ้มครอง ขอให้ท่านติดต่อตัวแทนหรือนายหน้าของท่าน หรือติดต่อแผนกสินไหมของบริษัทฯ เพื่อปรึกษาหารือขั้นตอนและวิธีการเรียกร้องค่าเสียหายที่เกิดขึ้น

หัวข้อข้างล่างคือสิ่งที่ท่านต้องจัดเตรียมในการเรียกร้องค่าเสียหายที่เกิดขึ้น

- ไม่ยินยอมรับผิดต่อเหตุการณ์ที่เกิดขึ้น และให้นำส่งเอกสารในการติดต่อสื่อสารกับบุคคลอื่นให้กับบริษัทฯ เพื่อพิจารณาตอบโต้
- กรอกแบบฟอร์มเคลมพร้อมเซ็นต์ชื่อและประทับตราบริษัท แล้วจัดส่งให้แผนกเคลมของบริษัทฯ
- จัดส่งเอกสารดังต่อไปนี้เพื่อการพิจารณา

1. รายงานการเกิดเหตุ
2. บันทึกประจำวันของสถานีตำรวจ (ถ้าจำเป็น)
3. คำให้การของพยาน (ถ้ามี)
4. เอกสารการติดต่อกับบุคคลภายนอก เช่น หนังสือเรียกร้องค่าเสียหาย หรือหมายศาล

King Wai Insurance Public Company Limited
968 U Chuliang Building 15th Fl.
Rama IV Road, Silom, Bangrak
10500,Thailand
Tel: (662) 624 1000
Fax: (662) 238 0836
www.kwgi.co.th

บริษัท คิง ไว ประกันภัย จำกัด (มหาชน)
เลขที่ 968 อาคารอื้อจือเหลียง ชั้น 15
ถนนพระราม 4 แขวงสีลม เขตบางรัก
กรุงเทพมหานคร 10500
โทรศัพท์: (662) 624 1000
โทรสาร: (662) 238 0836

5. รูปถ่ายหรือหลักฐานอื่นใดที่เป็นประโยชน์ต่อท่าน

การเรียกร้องค่าเสียหายจากกรมธรรม์ประกันสุขภาพและอุบัติเหตุส่วนบุคคล

โปรดติดต่อแผนกสินไหมของบริษัทฯ ได้ที่ E-mail: claim-non@kwgi.com ทันทีที่เกิดความเสียหายของทรัพย์สิน

ถ้าต้องการเรียกร้องดังกล่าว โปรดติดต่อแผนกสินไหมของบริษัทฯ

สำหรับอุบัติเหตุทั้งหลาย

ส่งแบบฟอร์มเรียกร้องค่าเสียหายพร้อมกับเซ็นต์ชื่อและประทับตราบริษัท แล้วนำส่งไปยังแผนกสินไหมของบริษัทฯ

การเรีกร้องค่าเสียหายเกี่ยวกับค่ารักษาพยาบาล

- ใบเสร็จค่ารักษาพยาบาลตัวจริงและใบรับรองแพทย์

การเรียกร้องค่าเสียหายที่เกี่ยวกับการทุพพลภาพแบบถาวร

- ใบรับรองแพทย์ตัวจริงที่ยืนยันลักษณะและขนาดของการทุพพลภาพ

การเรียกร้องค่าเสียหายเกี่ยวกับการทุพพลภาพแบบชั่วคราว

- ใบรับรองแพทย์ที่อธิบายขลักษณะของการบาดเจ็บที่เกิดขึ้น

การเรียกร้องค่าเสียหายเกี่ยวกับการรับประกันบ้าน

กรณีที่เกิดความเสียหาย กรุณาติดต่อตัวแทนหรือนายหน้าของท่านโดยทันที หรือติดต่อมาที่แผนกสินไหมของบริษัทฯ ได้ที่ E-mail: claim-non@kwgi.com

หัวข้อข้างล่างคือสิ่งที่ท่านต้องจัดเตรียมเพื่อรียกร้องค่าเสียหายที่เกิดขึ้น

จัดส่งเอกสารดังต่อไปนี้

1. รูปถ่ายแสดงความเสียหาย
2. ใบเสนอราคาค่าซ่อมหรือใบเสร็จค่าซ่อม
3. สำเนาบันทึกประจำวันของสถานีตำรวจ
4. เอกสารยืนยันมูลค่าความเสียหาย
5. เอกสารอื่นใดประกอบการเรียกร้องค่าเสียหาย

King Wai Insurance Public Company Limited
968 U Chuliang Building 15th Fl.
Rama IV Road, Silom, Bangrak
10500,Thailand
Tel: (662) 624 1000
Fax: (662) 238 0836
www.kwgi.co.th

บริษัท คิง ไว ประกันภัย จำกัด (มหาชน)
เลขที่ 968 อาคารอื้อจือเหลียง ชั้น 15
ถนนพระราม 4 แขวงสีลม เขตบางรัก
กรุงเทพมหานคร 10500
โทรศัพท์: (662) 624 1000
โทรสาร: (662) 238 0836

การเรียกร้องความเสียหายจากการขนส่งทางทะเล

โปรดติดต่อโดยตรงไปยังบริษัทสำรวจความเสียหายที่ระบุไว้ในกรมธรรม์ สำหรับการเรียกร้องค่าเสียหายของสินค้า ส่วนการเรียกร้องค่าเสียหายอย่างอื่นที่เกี่ยวกับกรมธรรม์นี้ ให้ติดต่อแผนกสินไหมของบริษัทฯ ได้ที่

E-mail: claim-non@kwgi.com

หัวข้อข้างล่างคือสิ่งที่ท่านต้องจัดเตรียมสำหรับการเรียกร้องค่าเสียหาย

การเรียกร้องของตัวสินค้า

- แจ้งเรื่องโดยทันทีไปที่บริษัทสำรวจความเสียหายที่ระบุไว้ในหน้าตารางกรมธรรม์
- ส่งหนังสือเรียกร้องความเสียหายที่เกิดขึ้นไปยังบริษัทขนส่งหรือตัวแทน
- หาวิธีการบรรเทาความเสียหายที่เกิดขึ้น
- ดูแลสินค้าที่ได้รับความเสียหายเพื่อการตรวจสอบและประเมินค่าซาก
- ถ่ายรูปสภาพภายนอกของหีบห่อที่บรรจุสินค้าก่อนที่จะเอาสินค้าออก
- ถ่ายรูปตัวสินค้าที่ได้รับความเสียหายขณะที่อยู่ในหีบห่อ
- จัดส่งเอกสารดังต่อไปนี้

1. กรมธรรม์ตัวจริง
2. ใบกำกับสินค้าตัวจริง
3. ใบตราส่งตัวจริง
4. รายงานการสำรวจความเสียหายที่เกิดขึ้น
5. หลักฐานการชั่งน้ำหนักที่ปลายทาง
6. เอกสารโต้ตอบกับบริษัทขนส่งหรือตัวแทนเกี่ยวกับความเสียหายที่เกิดขึ้น

การเรียกร้องค่าเสียหายเกี่ยวกับตัวเรือที่ใช้ส่วนตัว

แจ้งเหตุไปยังหน่วยงานราชการที่เกี่ยวข้อง ถ้าจำเป็น

ไม่เจรจาต่อรองหรือยินยอมรับผิดต่อเหตุการณ์ที่เกิดขึ้น

ดูแลรักษาตัวเรือเพื่อการตรวจสอบในภายหลัง

- เก็บชิ้นส่วนที่ได้รับความเสียหายเพื่อการตรวจสอบในภายหลัง
- จัดส่งเอกสารต่อไปนี้โดยไม่ชักช้า

1. รายงานภายในเกี่ยวกับการเกิดเหตุ
2. รูปถ่ายแสดงความเสียหาย
3. ใบเสนอราคาค่าซ่อม
4. สำเนาใบจดทะเบียนตัวเรือและใบอนุญาตของผู้ควบคุมเรือ

King Wai Insurance Public Company Limited
968 U Chuliang Building 15th Fl.
Rama IV Road, Silom, Bangrak
10500,Thailand
Tel: (662) 624 1000
Fax: (662) 238 0836
www.kwgi.co.th

บริษัท คิง ไว ประกันภัย จำกัด (มหาชน)
เลขที่ 968 อาคารอื้อจือเหลียง ชั้น 15
ถนนพระราม 4 แขวงสีลม เขตบางรัก
กรุงเทพมหานคร 10500
โทรศัพท์: (662) 624 1000
โทรสาร: (662) 238 0836

5. หลักฐานการดูแลรักษา

การเรียกร้องค่าเสียหายเกี่ยวกับเรือที่ใช้ในเชิงพาณิชย์

- แจ้งเหตุไปยังหน่วยงานราชการที่เกี่ยวข้อง หากจำเป็น
- ไม่เจรจาต่อรองหรือยินยอมรับผิดต่อเหตุการณ์ที่เกิดขึ้น
- ดูแลรักษาตัวเรือเพื่อการตรวจสอบในภายหลัง
- เก็บชิ้นส่วนที่ได้รับความเสียหายเพื่อการตรวจสอบในภายหลัง
- จัดส่งเอกสารต่อไปนี้โดยไม่ชักช้า

1. รายงานภายในเกี่ยวกับการเกิดเหตุ
2. รูปถ่ายแสดงความเสียหาย
3. ใบเสนอราคาค่าซ่อม
4. สำเนาใบจดทะเบียนตัวเรือและใบอนุญาตของผู้ควบคุมเรือ หากจำเป็น
5. หลักฐานการดูแลรักษา

การเรียกร้องค่าเสียหายของกรมธรรม์ความรับผิดของผู้ขนส่ง

- แจ้งเหตุไปยังหน่วยงานราชการที่เกี่ยวข้อง หากจำเป็น
- ไม่เจรจาต่อรองหรือยินยอมรับผิดต่อเหตุการณ์ที่เกิดขึ้น
- ข้อมูลเกี่ยวกับสภาพของสินค้าที่ได้รับความเสียหาย
- จัดส่งเอกสารต่อไปนี้โดยไม่ชักช้า

1. รายงานภายในเกี่ยวกับการเกิดเหตุ
2. รูปถ่ายแสดงความเสียหาย
3. สำเนาของสัญญาการขนส่งที่เกี่ยวข้องการขนส่งตลอดเส้นทาง
4. สำเนาใบรับสินค้า

Marine P&I Claim

- รายงานภายในเกี่ยวกับการเกิดเหตุ
- ไม่เจรจาต่อรองหรือยินยอมรับผิดต่อเหตุการณ์ที่เกิดขึ้น
- จัดส่งเอกสารต่อไปนี้โดยไม่ชักช้า

1. รายงานของผู้ควบคุมเรือเกี่ยวกับความเสียหายที่เกิดขึ้น
2. เอกสารการขนส่งที่เกี่ยวข้อง เช่น ใบตราส่ง การขนส่งสินค้าขึ้นหรือลงจากเรือ เป็นต้น
3. หลักฐานเกี่ยวกับคู่กรณี ถ้ามี

King Wai Insurance Public Company Limited
968 U Chuliang Building 15th Fl.
Rama IV Road, Silom, Bangrak
10500,Thailand
Tel: (662) 624 1000
Fax: (662) 238 0836
www.kwgi.co.th

บริษัท คิง ไว ประกันภัย จำกัด (มหาชน)
เลขที่ 968 อาคารอื้อจือเหลียง ชั้น 15
ถนนพระราม 4 แขวงสีลม เขตบางรัก
กรุงเทพมหานคร 10500
โทรศัพท์: (662) 624 1000
โทรสาร: (662) 238 0836

การเรียกร้องค่าเสียหายจากกรมธรรม์เบ็ดเตล็ด

กรณีที่เกิดความเสียหาย กรุณาติดต่อตัวแทนหรือนายหน้าของท่านโดยทันที หรือติดต่อมาที่แผนกสินไหมของบริษัทฯ ได้ที่ E-mail: claim-non@kwgi.com

โปรดติดต่อนายหน้าหรือตัวแทนของท่านในกรณีทีเกิดความเสียหาย

- ส่งแบบฟอร์มเคลมพร้อมเซ็นต์ชื่อและประทับตราบริษัท
- แจ้งความเรื่องที่เกิดขึ้นที่เกี่ยวกับการโจรกรรมให้ตำรวจรับทราบ
- แล้วจัดส่งเอกสารดังต่อไปนี้ให้บริษัทฯ พิจารณา

1. หลักฐานเกี่ยวกับความเสียหายที่เกิดขึ้น
2. รายงานความเสียหายที่เกิดขึ้น
3. รูปถ่ายแสดงความเสียหายที่เกิดขึ้นและสถานที่ที่เกิดเหตุ
4. เอกสารแสดงมูลค่าความเสียหายที่เกิดขึ้น

การเรียกร้องค่าเสียหายเกี่ยวกับรถยนต์

โปรดติดต่อแผนกสินไหมของบริษัทฯ ได้ตลอด 24 ชั่วโมง ที่ E-mail: claim-non@kwgi.com หรือติดต่อที่เบอร์ 02 624 1000 ในกรณีที่เกิดเหตุ

ข้างล่างนี้คือสิ่งที่ท่านต้องทำในการเรียกร้องค่าเสียหายดังกล่าว

อุบัติเหตุทั่วไป

จัดส่งแบบฟอร์มเคลมพร้อมเซ็นต์ชื่อและประทับตราบริษัท ภายใน 14 วัน

กรณีที่รถสูญหาย

- แจ้งความต่อเจ้าหน้าที่ตำรวจโดยทันทีและส่งข้อมูลพร้อมทั้งเอกสารที่เกี่ยวข้องไปที่แผนกสินไหมได้ที่ E-mail: claim-non@kwgi.com ภายใน 14 วัน

1. ใบเสนอราคาค่าซ่อมรถประกัน กรณีที่ทำประกันประเภท 1
2. หนังสือยินยอมจากผู้ขับขี่รถยนต์
3. สำเนาใบขับขี่รถยนต์
4. สำเนาสมุดทะเบียนรถยนต์
5. สำเนาบันทึกประจำวัน หากจำเป็น

ถ้าคู่กรณีเป็นฝ่ายประมาท ท่านต้องแจ้งความร้องทุกข์ต่อเจ้าหน้าที่ตำรวจภายใน 10 วัน

King Wai Insurance Public Company Limited
968 U Chuliang Building 15th Fl.
Rama IV Road, Silom, Bangrak
10500,Thailand
Tel: (662) 624 1000
Fax: (662) 238 0836
www.kwgi.co.th

บริษัท คิง ไว ประกันภัย จำกัด (มหาชน)
เลขที่ 968 อาคารอื้อจือเหลียง ชั้น 15
ถนนพระราม 4 แขวงสีลม เขตบางรัก
กรุงเทพมหานคร 10500
โทรศัพท์: (662) 624 1000
โทรสาร: (662) 238 0836

การเรียกร้องค่าเสียหายจากคู่กรณี

- ไม่ยินยอมรับผิด หรือต่อรองหรือเสนอชดใช้ค่าเสียหายก่อนที่จะได้รับความยินยอมจากบริษัทฯ
- รีบจัดส่งเอกสารการเรียกร้องค่าเสียหายหรือหมายศาลไปยังแผนกเคลมสินไหม ตามที่อยู่อีเมล์ E-mail: claim-non@kwgi.com
- โดยช่วยบันทึกข้อมูลเพิ่มเติม

1. รายละเอียดเกี่ยวกับการบาดเจ็บที่เกิดขึ้น
2. ทะเบียนรถของทุกฝ่ายที่เกี่ยวข้อง
3. รายละเอียดของคู่กรณีเพื่อการติดต่อในภายหลัง

1.2.2 วิธีการติดต่อบริษัท และหน่วยงานที่เกี่ยวข้อง กรณีมีข้อพิพาทหรือเรื่องร้องเรียน

ที่อยู่สำนักงาน

บริษัท คิง ไว ประกันภัย จำกัด (มหาชน)

เลขที่ 968 อาคารอื้อจือเหลียง ชั้น 15 ถนนพระราม 4 แขวงสีลม เขตบางรัก กรุงเทพมหานคร 10500

สอบถามข้อมูล	หมายเลขโทรศัพท์	หมายเลขโทรสาร	อีเมลล์
ผลิตภัณฑ์และกรมธรรม์ประกันภัย	+662 624 1000	+662 238 0475	uwteamkwg@kwgi.com
ฝ่ายสินไหมทดแทน	+662 624 1000	+662 238 0837	claim-non@kwgi.com
เรื่องทั่วไป	+662 624 1000	+662 238 0475	info.thailand@kwgi.com

King Wai Insurance Public Company Limited
968 U Chuliang Building 15th Fl.
Rama IV Road, Silom, Bangrak
10500,Thailand
Tel: (662) 624 1000
Fax: (662) 238 0836
www.kwgi.co.th

บริษัท คิง ไว ประกันภัย จำกัด (มหาชน)
เลขที่ 968 อาคารอื้อจือเหลียง ชั้น 15
ถนนพระราม 4 แขวงสีลม เขตบางรัก
กรุงเทพมหานคร 10500
โทรศัพท์: (662) 624 1000
โทรสาร: (662) 238 0836

1.3 ช่องทางการติดต่อสมัครเป็นตัวแทนบริษัทฯ

ที่อยู่บริษัท

บริษัท คิง ไว ประกันภัย จำกัด (มหาชน)

เลขที่ 968 อาคารอื้อจือเหลียง ชั้น 15 ถนนพระราม 4 แขวงสีลม เขตบางรัก กรุงเทพมหานคร 10500

โทรศัพท์ +662 624 1000

สอบถามข้อมูล	หมายเลขโทรศัพท์	หมายเลขโทรสาร	อีเมลล์
โชคชัย พิพัฒน์นภาพร ผู้จัดการฝ่ายตัวแทน	+662 624 1039	+662 238 0836	chokchai@kwgi.com
นิสา พโนรัตน์ ผู้จัดการพัฒนาธุรกิจ - ตัวแทน	+662 624 1038	+662 238 0836	nisa@kwgi.com
มนู พรมจีน ผู้จัดการพัฒนาธุรกิจ - ตัวแทน	+662 624 1037	+662 238 0836	manoo@kwgi.com
สนธยา ทองภิญโญชัย ผู้จัดการพัฒนาธุรกิจ – ตัวแทน (ภูเก็ต)	+668 1970 2548	+662 238 0836	sontaya@kwgi.com

1.7 ช่องทางการติดต่อ วิธีการสมัครเป็นนายหน้าประกันวินาศภัยของบริษัท

คำถาม: หากต้องการสมัครเป็นนายหน้าประกันวินาศภัยของบริษัทต้องทำอย่างไร

คำตอบ: ผู้ที่ประสงค์จะสมัครเข้าเป็นนายหน้าประกันวินาศภัยกับ บริษัท คิง ไว ประกันภัย จำกัด (มหาชน) สามารถติดต่อสอบถามรายละเอียด ได้ที่ บริษัท คิง ไว ประกันภัย จำกัด (มหาชน)

King Wai Insurance Public Company Limited
968 U Chuliang Building 15th Fl.
Rama IV Road, Silom, Bangrak
10500,Thailand
Tel: (662) 624 1000
Fax: (662) 238 0836
www.kwgi.co.th

บริษัท คิง ไว ประกันภัย จำกัด (มหาชน)
เลขที่ 968 อาคารอื้อจือเหลียง ชั้น 15
ถนนพระราม 4 แขวงสีลม เขตบางรัก
กรุงเทพมหานคร 10500
โทรศัพท์: (662) 624 1000
โทรสาร: (662) 238 0836

ลำดับ	ชื่อ	ตำแหน่ง	โทรศัพท์	อีเมล์
1	คุณเหมรัศมิ์ จรัลนามศิริ	Head of Broker	02-624-1009	hemmaras@kwgi.com

เอกสารที่ใช้ประกอบการสมัครดังนี้

1. นายหน้าประกันวินาศภัย นิติบุคคล
   - ใบสมัครนายหน้าประกันวินาศภัย นิติบุคคล
   - สัญญานายหน้าประกันวินาศภัย นิติบุคคล
   - สัญญาค้ำประกันนายหน้าประกันวินาศภัย นิติบุคคล
   - หนังสือมอบอำนาจรับเบี้ยนายหน้าประกันวินาศภัย นิติบุคคล

2. นายหน้าประกันวินาศภัย บุคคลธรรมดา
   - ใบสมัครนายหน้าประกันวินาศภัย บุคคลธรรมดา
   - สัญญานายหน้าประกันวินาศภัย บุคคลธรรมดา
   - สัญญาค้ำประกันนายหน้าประกันวินาศภัย บุคคลธรรมดา
   - หนังสือมอบอำนาจรับเบี้ยนายหน้าประกันวินาศภัย บุคคลธรรมดา

เอกสารที่ใช้ประกอบการสมัครซ

https://drive.google.com/open?id=1yicun4v1TqV3Tb90hG3XS8XcqMyFHTMk

King Wai Insurance Public Company Limited
968 U Chuliang Building 15th Fl.
Rama IV Road, Silom, Bangrak
10500,Thailand
Tel: (662) 624 1000
Fax: (662) 238 0836
www.kwgi.co.th

บริษัท คิง ไว ประกันภัย จำกัด (มหาชน)
เลขที่ 968 อาคารอื้อจือเหลียง ชั้น 15
ถนนพระราม 4 แขวงสีลม เขตบางรัก
กรุงเทพมหานคร 10500
โทรศัพท์: (662) 624 1000
โทรสาร: (662) 238 0836

2. กรอบการกำกับดูแลกิจการที่ดี และกระบวนการควบคุมภายในของบริษัท

2.1 กรอบการกำกับดูแลกิจการที่ดี และกระบวนการควบคุมภายในของบริษัท

บริษัทมีกรอบการกำกับดูแลกิจการที่ดี โดยมีวัตถุประสงค์ เพื่อสนับสนุนแผนงานตามกลยุทธ์และการดำเนินงานที่จำเป็นของบริษัท สร้างความโปร่งใสในขนาดและโครงสร้างของคณะกรรมการบริษัท และคณะกรรมการชุดย่อยเป็นไปตามกฎหมายและกฎระเบียบที่กำหนด สร้างความมั่นใจว่ารายงานต่างๆ ได้มีการนำเสนอให้คณะกรรมการและคณะกรรมการชุดย่อยอย่างมีประสิทธิภาพเพื่อให้คณะกรรมการได้ปฏิบัติหน้าที่และตัดสินใจได้อย่างเหมาะสม และมีการดำเนินงานอย่างโปร่งใสตามความคาดหมายของผู้มีส่วนได้เสีย (รวมถึงเอกสารต่างๆ ตามที่ ผู้ตรวจสอบ ผู้ดูแลกฎหมาย, หน่วยงานประเมิน, ผู้ถือหุ้น และอื่นๆ)

บริษัทตระหนักถึงความสำคัญของการมีระบบการควบคุมภายในที่ดี ซึ่งเป็นกลไกสำคัญหนึ่งของการกำกับดูแลกิจการที่ดี และเป็นเครื่องมือสำคัญของผู้บริหารในการบริหารจัดการกับความเสี่ยงต่างๆ ได้อย่างมีประสิทธิภาพ รวมทั้งสามารถใช้จุดเด่นของกิจการเพื่อเพิ่มโอกาสทางธุรกิจ เพิ่มขีดความสามารถในเชิงการแข่งขัน และสร้างการเติบโตอย่างยั่งยืน บริษัทจึงกำหนดให้ทุกส่วนงานจัดวางระบบการควบคุมภายใน เพื่อเป็นกระบวนการสร้างเสริมประสิทธิภาพในการดำเนินธุรกิจ ซึ่งมีรายละเอียดดังนี้

- การมอบอำนาจเพื่อใช้ในการทำงาน
- การควบคุมภายในของกิจกรรมหลัก
  - การออกแบบผลิตภัณฑ์และกำหนดราคา
  - การรับประกันภัย
  - การจัดการสินไหมทดแทน
  - การประกันภัยต่อ
  - การลงทุน
  - การรับเงินและการจ่ายเงิน
  - การจัดการเงินกองทุน
  - การบริหารจัดการสารสนเทศ
- การกำกับดูแลการปฏิบัติตามคู่มือและการรายงาน

King Wai Insurance Public Company Limited
968 U Chuliang Building 15th Fl.
Rama IV Road, Silom, Bangrak
10500,Thailand
Tel: (662) 624 1000
Fax: (662) 238 0836
www.kwgi.co.th

บริษัท คิง ไว ประกันภัย จำกัด (มหาชน)
เลขที่ 968 อาคารอื้อจือเหลียง ชั้น 15
ถนนพระราม 4 แขวงสีลม เขตบางรัก
กรุงเทพมหานคร 10500
โทรศัพท์: (662) 624 1000
โทรสาร: (662) 238 0836

2.2 โครงสร้างองค์กรของบริษัท

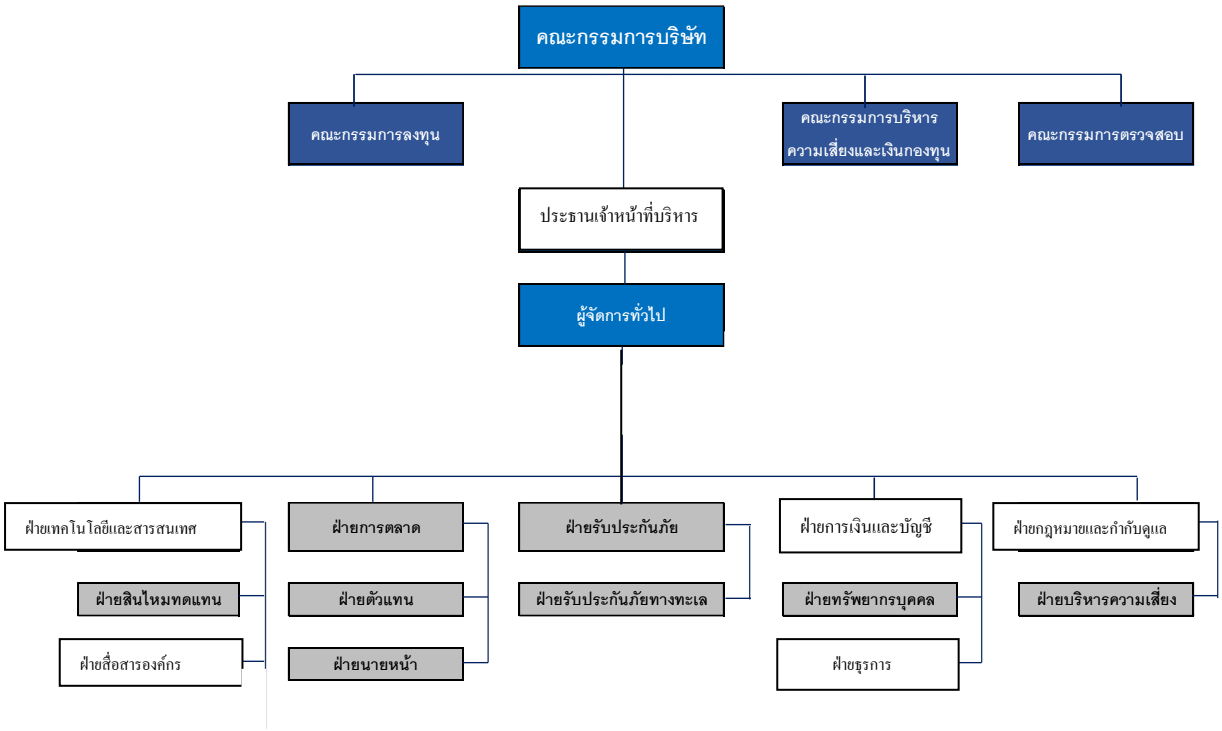

King Wai Insurance Public Company Limited
968 U Chuliang Building 15th Fl.
Rama IV Road, Silom, Bangrak
10500,Thailand
Tel: (662) 624 1000
Fax: (662) 238 0836
www.kwgi.co.th

บริษัท คิง ไว ประกันภัย จำกัด (มหาชน)
เลขที่ 968 อาคารอื้อจือเหลียง ชั้น 15
ถนนพระราม 4 แขวงสีลม เขตบางรัก
กรุงเทพมหานคร 10500
โทรศัพท์: (662) 624 1000
โทรสาร: (662) 238 0836

2.3 โครงสร้างการจัดการของบริษัท

คณะกรรมการบริษัท

คณะกรรมการบริษัท
นายแอนโทนิโอ ฮาง ตัท ชาน ประธานกรรมการ
นายหยู่เผิง หวง กรรมการ
นายชูเกียรติ ประมูลผล กรรมการอิสระ
นางจิรพร พิมพ์ภูราช กรรมการอิสระ
นายสมประสงค์ มัคคสมัน กรรมการอิสระ
นายประสาน ธีระพงศ์พันธุ์ กรรมการอิสระ
นางอัญชลี เกิดผลงาม กรรมการอิสระ
นายสุพล ดุรงค์วัฒนา กรรมการอิสระ

บทบาท

บทบาทของคณะกรรมการบริษัทคือการให้คำแนะนำและการกำกับดูแลกิจการ ซึ่งรวมถึงการอนุมัติแผนธุรกิจการกำหนดกรอบการบริหารความเสี่ยงและการควบคุมภายในเพื่อให้มั่นใจได้ว่าการกำกับดูแลกิจการที่ดีและทรัพยากรทางการเงินและบุคลากรที่จำเป็นมีอยู่ในการดำเนินแผนธุรกิจการติดตามผลการปฏิบัติงานของผู้บริหารในการจัดทำแผนงานและ ปลูกฝังค่านิยมและวัฒนธรรมที่กำหนดหรือปกป้องผลประโยชน์ของบริษัท หรือหลีกเลี่ยงความขัดแย้งทางผลประโยชน์

King Wai Insurance Public Company Limited
968 U Chuliang Building 15th Fl.
Rama IV Road, Silom, Bangrak
10500,Thailand
Tel: (662) 624 1000
Fax: (662) 238 0836
www.kwgi.co.th

บริษัท คิง ไว ประกันภัย จำกัด (มหาชน)
เลขที่ 968 อาคารอื้อจือเหลียง ชั้น 15
ถนนพระราม 4 แขวงสีลม เขตบางรัก
กรุงเทพมหานคร 10500
โทรศัพท์: (662) 624 1000
โทรสาร: (662) 238 0836

ความรับผิดชอบสูงสุดในการบริหารงานของบริษัทอยู่ภายใต้คณะกรรมการบริษัท แม้ว่าจะมีการมอบหมายหน้าที่การดำเนินงานประจำวันของบริษัทให้แก่ประธานเจ้าหน้าที่บริหาร

อำนาจ

คณะกรรมการบริษัทมีอำนาจที่จะดำเนินการดังกล่าวได้ตามความเหมาะสมเพื่อให้บรรลุบทบาทและอาจมอบหมายอำนาจดังกล่าวให้เป็นไปตามความรับผิดชอบ อำนาจของคณะกรรมการบริษัทรวมถึงแต่ไม่จำกัดเฉพาะ:

- ตรวจสอบกิจกรรมใดๆ ภายใต้กฎบัตร
- ได้รับข้อมูลทั้งหมดที่จำเป็นสำหรับการปฏิบัติหน้าที่ตามที่กำหนดไว้ในกฎบัตร
- การเข้าถึงประธานเจ้าหน้าที่บริหารฝ่ายบริหารและพนักงานคนอื่นๆ ตามที่คณะกรรมการบริษัทกำหนดไว้เพื่อปฏิบัติหน้าที่ตามที่กำหนดไว้ในกฎบัตรรวมถึงการแสวงหาข้อมูลเพิ่มเติมและคำชี้แจงในระหว่างการประชุม และ
- แต่งตั้งผู้เชี่ยวชาญอิสระ ที่ปรึกษาด้านกฎหมาย ที่ปรึกษาด้านบัญชี หรือที่ปรึกษาด้านอื่นๆ เพื่อให้คำแนะนำแก่คณะกรรมการบริษัทอย่างเป็นอิสระ

คณะกรรมการบริษัทอาจแต่งตั้งคณะกรรมการชุดย่อยตามที่เห็นสมควร รวมทั้งกำหนดสมาชิกภาพและกฎบัตรของคณะกรรมการชุดย่อยดังกล่าว ซึ่งจะต้องได้รับการทบทวนโดยคณะกรรมการบริษัทอย่างน้อยปีละหนึ่งครั้งหากจำเป็น โดยคณะกรรมการจะได้รับและทบทวนรายงานจากคณะกรรมการชุดย่อยดังกล่าว

คณะกรรมการบริษัทจะตรวจสอบการใช้อำนาจที่ได้รับมอบอำนาจโดยพิจารณาจากรายงานการประชุมของคณะกรรมการ (ตามความเหมาะสม) เพื่อให้สอดคล้องกับการมอบหมายและดำเนินการแก้ไขให้ถูกต้อง (ถ้ามี)

คณะกรรมการบริษัทอาจมอบหมายให้ประธานเจ้าหน้าที่บริหารมีอำนาจตามที่จำเป็น เพื่อให้ประธานเจ้าหน้าที่บริหารมีอำนาจบริหารกิจการของบริษัท ได้อย่างมีประสิทธิภาพภายใต้เรื่องที่กำหนด

คณะกรรมการบริษัทจะประเมินอำนาจหน้าที่ที่ได้รับมอบอำนาจจากประธานเจ้าหน้าที่บริหารอย่างน้อยปีละครั้ง

King Wai Insurance Public Company Limited
968 U Chuliang Building 15th Fl.
Rama IV Road, Silom, Bangrak
10500,Thailand
Tel: (662) 624 1000
Fax: (662) 238 0836
www.kwgi.co.th

บริษัท คิง ไว ประกันภัย จำกัด (มหาชน)
เลขที่ 968 อาคารอื้อจือเหลียง ชั้น 15
ถนนพระราม 4 แขวงสีลม เขตบางรัก
กรุงเทพมหานคร 10500
โทรศัพท์: (662) 624 1000
โทรสาร: (662) 238 0836

หน้าที่ความรับผิดชอบ

ความรับผิดชอบของคณะกรรมการบริษัท ได้แก่

- การจัดทำแผนธุรกิจ
- ประเมินและติดตามผลการปฏิบัติงานตามแผนธุรกิจและสร้างความมั่นใจว่ามีทรัพยากรที่เหมาะสมเพื่อให้เป็นไปตามแผนเหล่านี้และมีแผนการดำเนินงานเพื่อแก้ไขปัญหาที่สำคัญๆ
- การประเมินและอนุมัติธุรกรรมที่มีนัยสำคั(ญรวมถึงการได้มาและจำหน่ายธุรกรรมทางการเงินที่สำคัญ (รวมถึงรายจ่ายฝ่ายทุน) และการเปลี่ยนแปลงที่สำคัญในกิจกรรมทางธุรกิจและนโยบายสำคัญในแต่ละกรณีที่อยู่นอกแผนธุรกิจและงบประมาณ
- ติดตามผลการปฏิบัติงานของประธานเจ้าหน้าที่บริหาร
- การประเมินและอนุมัติแผนการสืบทอดตำแหน่งของประธานเจ้าหน้าที่บริหารและผู้บริหารระดับสูง
- ทบทวนและอนุมัติรายงานทางการเงินของบริษัท รวมถึงประสิทธิผลของกรอบการรายงานทางการเงินและการติดตามความถูกต้องของรายงานทางการเงิน
- การอนุมัติและการติดตามโครงสร้างการบริหารความเสี่ยงและการจัดการเงินกองทุนของบริษัท และกรอบการควบคุมภายในรวมถึงกลยุทธ์การบริหารความเสี่ยงกลยุทธ์การจัดการประกันภัยต่อนโยบายการลงทุนรวมทั้งนโยบายอื่นที่เกี่ยวข้องรวมถึงการกำหนดความเสี่ยงและทบทวนประสิทธิภาพของกรอบการปฏิบัติงานความพอเพียงของเงินกองทุน
- ติดตามผลการดำเนินงานของบริษัท
- ติดตามการดำเนินงานของบริษัท ต่อความรับผิดชอบตามกฎหมายและกฎระเบียบ
- กำหนดและติดตามโครงสร้างการกำกับดูแลกิจการของบริษัท
- จัดให้มีการทบทวนผลการดำเนินงานของคณะกรรมการและกรรมการแต่ละรายอย่างเป็นทางการเป็นประจำทุกปี
- พิจารณาความสมดุลระหว่างผลประโยชน์ระหว่างผู้ถือหุ้น พนักงาน ลูกค้า และผู้มีส่วนได้เสีย และ
- การสื่อสารที่ชัดเจนกับผู้มีส่วนได้ส่วนเสีย

King Wai Insurance Public Company Limited
968 U Chuliang Building 15th Fl.
Rama IV Road, Silom, Bangrak
10500,Thailand
Tel: (662) 624 1000
Fax: (662) 238 0836
www.kwgi.co.th

บริษัท คิง ไว ประกันภัย จำกัด (มหาชน)
เลขที่ 968 อาคารอื้อจือเหลียง ชั้น 15
ถนนพระราม 4 แขวงสีลม เขตบางรัก
กรุงเทพมหานคร 10500
โทรศัพท์: (662) 624 1000
โทรสาร: (662) 238 0836

ผู้บริหาร

ทีมผู้บริหาร
นายหยู่เผิง หวง ประธานเจ้าหน้าที่บริหาร
นายเซน ไมเคิล ชไนเดอร์ ผู้จัดการทั่วไป
นางสาวสุวรรณี เอื้ออำรุงกุล ผู้อำนวยการสายการเงิน
นายสุรพล ไชยวงศ์ หัวหน้าฝ่ายเทคโนโลยีสารสนเทศ
นายโชคชัย พิพัฒน์นภาพร หัวหน้าฝ่ายการตลาด - ช่องทางตัวแทนประกันภัย
นายเหมรัศมิ์ จรัลนามศิริ หัวหน้าฝ่ายการตลาด - ช่องทางนายหน้าประกันภัย
นางศุภางค์ สุตวัฒน์ หัวหน้าฝ่ายทรัพยากรบุคคล
นางสาวสุภัทรา ทาศิลป์ หัวหน้าฝ่ายกฎหมายและกำกับดูแล
นางสาวภาวิตา วิริยโกศล ผู้จัดการบริหารความเสี่ยง

บทบาทหน้าที่ความรับผิดชอบ

พัฒนาและแนะนำกลยุทธ์ให้คณะกรรมการและคณะกรรมการพิจารณาอนุมัติและดำเนินการตามยุทธศาสตร์ที่ได้ตกลงกัน โดยเฉพาะอย่างยิ่งความรับผิดชอบอาจรวมถึง:

- การวางแผนทางธุรกิจและการทบทวนผลการปฏิบัติงานตามเป้าหมายและแผนธุรกิจ
- การพัฒนาความสามารถและความเป็นผู้นำ และ
- เป็นตัวแทนของบริษัทและสื่อสารกับผู้มีส่วนได้เสียทั้งภายในและภายนอกที่สำคัญ

King Wai Insurance Public Company Limited
968 U Chuliang Building 15th Fl.
Rama IV Road, Silom, Bangrak
10500,Thailand
Tel: (662) 624 1000
Fax: (662) 238 0836
www.kwgi.co.th

บริษัท คิง ไว ประกันภัย จำกัด (มหาชน)
เลขที่ 968 อาคารอื้อจือเหลียง ชั้น 15
ถนนพระราม 4 แขวงสีลม เขตบางรัก
กรุงเทพมหานคร 10500
โทรศัพท์: (662) 624 1000
โทรสาร: (662) 238 0836

2.4 คณะกรรมการชุดย่อย

2.4.1 คณะกรรมการตรวจสอบ

คณะกรรมการตรวจสอบ
นางจิรพร พิมพ์ภูราช ประธานคณะกรรมการตรวจสอบ
นายสมประสงค์ มัคคสมัน กรรมการตรวจสอบ
นางอัญชลี เกิดผลงาม กรรมการตรวจสอบ
นายสุพล ดุรงค์วัฒนา กรรมการตรวจสอบ

บทบาท

บทบาทของคณะกรรมการตรวจสอบคือการสนับสนุนคณะกรรมการบริษัทในการดูแลประสิทธิภาพของรายงานทางการเงินและกรอบการบริหารความเสี่ยงของบริษัท คณะกรรมการตรวจสอบจะกำกับดูแลและติดตามความถูกต้องของรายงานทางการเงินของบริษัท รวมถึง

- รายงานทางการเงินต่อหน่วยงานกำกับดูแลและผู้ถือหุ้น
- ความเสี่ยงรายงานทางการเงิน
- นโยบายการบัญชี การปฏิบัติและการเปิดเผยข้อมูล
- ขอบเขตและผลการตรวจสอบทั้งภายนอกและภายในบริษัท และ
- ความเพียงพอและความเป็นอิสระของการตรวจสอบภายในและภายนอกองค์กร

ไม่ถือว่าคณะกรรมการตรวจสอบจำต้องรับผิดชอบในการจัดการใดๆ ในขอบเขตเหล่านี้

อำนาจ

คณะกรรมการตรวจสอบมีอำนาจตามที่ได้รับมอบหมายภายใต้กฎบัตรและเพื่อ:

- ตรวจสอบกิจกรรมภายใต้กฎบัตร

King Wai Insurance Public Company Limited
968 U Chuliang Building 15th Fl.
Rama IV Road, Silom, Bangrak
10500,Thailand
Tel: (662) 624 1000
Fax: (662) 238 0836
www.kwgi.co.th

บริษัท คิง ไว ประกันภัย จำกัด (มหาชน)
เลขที่ 968 อาคารอื้อจือเหลียง ชั้น 15
ถนนพระราม 4 แขวงสีลม เขตบางรัก
กรุงเทพมหานคร 10500
โทรศัพท์: (662) 624 1000
โทรสาร: (662) 238 0836

- ได้รับข้อมูลทั้งหมดที่จำเป็นสำหรับการปฏิบัติหน้าที่ของคณะกรรมการตรวจสอบตามที่กำหนดไว้ในกฎบัตร
- เข้าถึงประธานเจ้าหน้าที่บริหารของบริษัท หน่วยงานตรวจสอบภายใน นักคณิตศาสตร์ประกันภัย พนักงาน และผู้ตรวจสอบบัญชี ตามบทบาทหน้าที่ของคณะกรรมการตรวจสอบตามที่กำหนดไว้ในกฎบัตร รวมทั้งการหาข้อมูลเพิ่มเติมและคำชี้แจงจากการประชุม
- แต่งตั้งผู้เชี่ยวชาญอิสระ ที่ปรึกษาด้านกฎหมาย ที่ปรึกษาด้านบัญชี หรือที่ปรึกษาด้านอื่นๆ เพื่อให้คำปรึกษาแก่คณะกรรมการตรวจสอบอย่างเป็นอิสระ และ
- เข้ารับการฝึกอบรมภายนอกองค์กรโดยได้รับความยินยอมจากประธานกรรมการบริษัท

หน้าที่ความรับผิดชอบ

คณะกรรมการตรวจสอบจะทบทวนและเสนอแนะตามความจำเป็นต่อคณะกรรมการบริษัทเพื่อพิจารณาในขอบเขตดังต่อไปนี้

การรายงานทางการเงิน

- กำกับดูแลการรายงานทางการเงินที่เกี่ยวข้อง กฎระเบียบและข้อกำหนดวิชาชีพการบัญชี
- ทบทวนและประเมินผลตามความเหมาะสมของบริษัท:
- งบการเงินประจำปีที่ผ่านการตรวจสอบและงบการเงินสาธารณะอื่นๆ ที่เกี่ยวข้องรวมถึงการเปิดเผยข้อมูล คำอธิบายและหมายเหตุ
- ผลตอบแทนของการกำกับดูแลที่ผ่านการตรวจสอบประจำปี
- รายงานของผู้ตรวจสอบบัญชี
- รายงานของนักคณิตศาสตร์ประกันภัย; และ
- คำแถลงโดยกรรมการบริษัท ประธานเจ้าหน้าที่บริหาร และหัวหน้าฝ่ายการเงิน
- หารือกับฝ่ายจัดการและผู้ตรวจสอบบัญชีเกี่ยวกับประเด็นด้านการรายงานทางการเงินและการรายงานอื่นๆ การประเมินและสิ่งที่ค้นพบอันเกี่ยวข้องกับการจัดทำรายงานที่กล่าวมาข้างต้นและพิจารณาความเพียงพอของคำตอบของฝ่ายจัดการ
- หารือกับฝ่ายจัดการและผู้ตรวจสอบบัญชีเกี่ยวกับคุณภาพและความเหมาะสมของหลักการบัญชีที่บริษัทใช้ในการรายงานทางการเงิน รวมถึงการใช้การเปิดเผยข้อมูลทางเลือกและการปฏิบัติต่อนโยบายการบัญชี

King Wai Insurance Public Company Limited
968 U Chuliang Building 15th Fl.
Rama IV Road, Silom, Bangrak
10500,Thailand
Tel: (662) 624 1000
Fax: (662) 238 0836
www.kwgi.co.th

บริษัท คิง ไว ประกันภัย จำกัด (มหาชน)
เลขที่ 968 อาคารอื้อจือเหลียง ชั้น 15
ถนนพระราม 4 แขวงสีลม เขตบางรัก
กรุงเทพมหานคร 10500
โทรศัพท์: (662) 624 1000
โทรสาร: (662) 238 0836

- ทบทวนและประเมินข้อมูลจากผู้ตรวจสอบภายในที่อาจส่งผลกระทบต่อคุณภาพของรายงานทางการเงิน
- หารือกับฝ่ายจัดการและผู้ตรวจสอบบัญชีเกี่ยวกับความเสี่ยงทางการเงินที่สำคัญและขั้นตอนที่ฝ่ายจัดการใช้เพื่อติดตามและควบคุมความเสี่ยงดังกล่าว
- หารือกับฝ่ายจัดการและผู้ตรวจสอบบัญชีเกี่ยวกับประเด็นสำคัญอันเกี่ยวข้องกับความเพียงพอของการควบคุมภายในและการดำเนินการใดๆ เพื่อแก้ไขข้อบกพร่องด้านการควบคุมที่สำคัญอันที่เกี่ยวข้องกับการรายงานทางการเงินและการปฏิบัติตามกฎระเบียบ
- ทบทวนกับฝ่ายจัดการและผู้ตรวจสอบบัญชีเกี่ยวกับผลของการดำเนินการด้านกฎระเบียบและการบัญชี รวมถึงประเมินผลกระทบต่อรายงานทางการเงิน
- ทบทวนความสอดคล้องกันหรือการเปลี่ยนแปลงที่สำคัญ อันเกี่ยวข้องกับหลักการและวิธีปฏิบัติในการตรวจสอบและการบัญชี และวิธีการที่ใช้ในการอธิบายการทำธุรกรรมที่มีนัยสำคัญหรือผิดปกติโดยใช้แนวทางที่แตกต่างกัน

การตรวจสอบภายนอก

- ทบทวนคุณสมบัติและประสบการณ์ของผู้ตรวจสอบบัญชีและพิจารณาความเป็นอิสระ (อย่างน้อยปีละหนึ่งครั้ง) และอาจเกิดความขัดแย้งทางผลประโยชน์กับผู้ตรวจสอบบัญชีในนโยบายที่ออกโดยบริษัท และข้อกำหนดทางกฎหมายที่เกี่ยวข้อง ติดตามผลการปฏิบัติงานของผู้ตรวจสอบบัญชีและดูแลความสัมพันธ์กับผู้ตรวจสอบบัญชี,
- ให้คำแนะนำแก่คณะกรรมการบริษัท เพื่อแต่งตั้ง แต่งตั้งใหม่ หรือถอดถอนผู้ตรวจสอบบัญชี รวมถึงค่าตอบแทนของผู้ตรวจสอบบัญชี และการสับเปลี่ยนผู้ตรวจสอบบัญชี
- ทบทวนขอบเขตของแผนการตรวจสอบภายนอกเพื่อให้มั่นใจว่าครอบคลุมความเสี่ยงที่สำคัญทั้งหมดและการรายงานทางการเงินที่เกี่ยวข้องและข้อกำหนดด้านกฎระเบียบอื่นๆ และตกลงเงื่อนไขการว่าจ้างเป็นลายลักษณ์อักษรและค่าบริการสำหรับบริการที่จัดให้
- ทบทวนผลการตรวจสอบและตรวจสอบให้แน่ใจว่ามีการจัดการและแก้ไขปัญหาที่ระบุในเวลาที่เหมาะสมและทันเวลา
- หารือกับผู้ตรวจสอบบัญชีเกี่ยวกับการดำเนินการตรวจสอบ รวมถึงปัญหาที่พบในระหว่างการตรวจสอบ ข้อ จำกัดเกี่ยวกับขอบเขตของกิจกรรม หรือการเข้าถึงข้อมูลที่ร้องขอ และข้อขัดแย้งใดๆ ที่สำคัญกับฝ่ายจัดการ

King Wai Insurance Public Company Limited
968 U Chuliang Building 15th Fl.
Rama IV Road, Silom, Bangrak
10500,Thailand
Tel: (662) 624 1000
Fax: (662) 238 0836
www.kwgi.co.th

บริษัท คิง ไว ประกันภัย จำกัด (มหาชน)
เลขที่ 968 อาคารอื้อจือเหลียง ชั้น 15
ถนนพระราม 4 แขวงสีลม เขตบางรัก
กรุงเทพมหานคร 10500
โทรศัพท์: (662) 624 1000
โทรสาร: (662) 238 0836

- ดูแลติดตามการให้บริการอื่นของผู้ตรวจสอบบัญชีในบริบทของนโยบายบริษัทเกี่ยวกับการให้บริการอื่น
- มีการประชุมร่วมกับผู้ตรวจสอบบัญชี โดยไม่มีฝ่ายจัดการเข้าร่วมประชุมด้วย อย่างน้อยปีละหนึ่งครั้ง

ตรวจสอบภายใน

- ทบทวนคุณสมบัติ ประสบการณ์ และทรัพยากรของหน่วยงานการตรวจสอบภายใน และตรวจสอบให้แน่ใจว่าหน่วยงานตรวจสอบภายในมีอำนาจที่จำเป็นต่อการปฏิบัติหน้าที่อย่างมีประสิทธิผลและเป็นประโยชน์
- ทบทวนขอบเขตของแผนการตรวจสอบภายในเพื่อให้มั่นใจว่าครอบคลุมความเสี่ยงที่สำคัญทั้งหมด รวมถึงการรายงานทางการเงินที่เกี่ยวข้องและข้อกำหนดด้านกฎระเบียบอื่นๆ และติดตามผลการปฏิบัติงานของระบบการตรวจสอบภายในตามแผน
- สอบทานผลการตรวจสอบและตรวจสอบให้แน่ใจว่ามีการจัดการและแก้ไขปัญหาที่ระบุในเวลาที่เหมาะสมและทันเวลา
- ดูแลติดตามการให้บริการอื่นของผู้ตรวจสอบภายใน
- ปรึกษากับผู้ตรวจสอบภายในเป็นระยะ โดยไม่มีฝ่ายจัดการเข้าร่วมประชุมด้วย
- ตรวจสอบให้แน่ใจว่าหน่วยงานตรวจสอบภายในปฏิบัติงานภายใต้กรอบกฎบัตรการตรวจสอบภายในของ บริษัท ตามความเหมาะสม
- ให้คำแนะนำแก่คณะกรรมการบริษัท เพื่อแต่งตั้ง แต่งตั้งใหม่ หรือถอดถอนผู้ตรวจสอบภายใน (Internal Audit)

นักคณิตศาสตร์ประกันภัย

- สอบทานคุณสมบัติและประสบการณ์ของนักคณิตศาสตร์ประกันภัยและพิจารณาความเป็นอิสระและความขัดแย้งทางผลประโยชน์ใดๆที่อาจเกิดขึ้นของนักคณิตศาสตร์ประกันภัยในบริบทของบริษัท และข้อกำหนดทางกฎระเบียบที่เกี่ยวข้อง
- ตรวจสอบการปฏิบัติงานของนักคณิตศาสตร์ประกันภัย (Actuary)
- ปรึกษากับนักคณิตศาสตร์ประกันภัยเป็นระยะ โดยไม่มีฝ่ายจัดการเข้าร่วมประชุมด้วย
- การปฏิบัติตามการรายงานทางการเงิน กฎหมาย และกฎข้อบังคับ

King Wai Insurance Public Company Limited
968 U Chuliang Building 15th Fl.
Rama IV Road, Silom, Bangrak
10500,Thailand
Tel: (662) 624 1000
Fax: (662) 238 0836
www.kwgi.co.th

บริษัท คิง ไว ประกันภัย จำกัด (มหาชน)
เลขที่ 968 อาคารอื้อจือเหลียง ชั้น 15
ถนนพระราม 4 แขวงสีลม เขตบางรัก
กรุงเทพมหานคร 10500
โทรศัพท์: (662) 624 1000
โทรสาร: (662) 238 0836

- ทบทวนประสิทธิภาพของระบบ นโยบาย และกระบวนการของบริษัท ในการติดตามการปฏิบัติตามการรายงานทางการเงิน กฎหมาย กฎข้อบังคับ และข้อกำหนดอื่นๆ และทำตามขั้นตอนที่สมเหตุสมผลเพื่อให้มั่นใจได้ว่ามีการดำเนินการเพื่อแก้ไขปัญหาที่ถูกระบุหรือการไม่ปฏิบัติตาม
- สอบทานและเสนอแนะต่อคณะกรรมการบริษัทเกี่ยวกับการปฏิบัติตามการรายงานทางการเงิน กฎหมาย และกฎข้อบังคับ
- พิจารณาขอบเขตซึ่งการปฏิบัติตามกฎระเบียบต่างๆ ได้ถูกนำมาพิจารณาในการเตรียมการ

การควบคุมภายใน

- สอบทานความมีประสิทธิผลของการควบคุมและกระบวนการภายในทางการเงินของบริษัท การตรวจสอบภายในและการบริหารความเสี่ยง
- ทบทวนประสิทธิภาพของกระบวนการในการป้องกันและตรวจสอบอาชญากรรมทางการเงินของบริษัท เช่นการทุจริต การติดสินบน และการคอรัปชั่น

แจ้งเบาะแส

- ทำตามขั้นตอนที่เหมาะสมเพื่อให้มั่นใจว่าบริษัทมีนโยบายและขั้นตอนในการให้พนักงานแจ้งข้อมูลเป็นความลับเกี่ยวกับการบัญชี การควบคุมภายใน การปฏิบัติตามกฎหมาย การตรวจสอบและเรื่องอื่นๆ ที่พนักงานกังวล นอกจากนี้คณะกรรมการยังต้องมีกระบวนการในการจัดการกับเรื่องที่เกิดขึ้นโดยพนักงานตามนโยบายเหล่านี้

คณะกรรมการไม่จำเป็นต้องจัดการกับทุกเรื่องข้างต้น

2.4.2 คณะกรรมการบริหารความเสี่ยงและเงินกองทุน

King Wai Insurance Public Company Limited
968 U Chuliang Building 15th Fl.
Rama IV Road, Silom, Bangrak
10500,Thailand
Tel: (662) 624 1000
Fax: (662) 238 0836
www.kwgi.co.th

บริษัท คิง ไว ประกันภัย จำกัด (มหาชน)
เลขที่ 968 อาคารอื้อจือเหลียง ชั้น 15
ถนนพระราม 4 แขวงสีลม เขตบางรัก
กรุงเทพมหานคร 10500
โทรศัพท์: (662) 624 1000
โทรสาร: (662) 238 0836

คณะกรรมการบริหารความเสี่ยงและเงินกองทุน
นายชูเกียรติ ประมูลผล ประธานคณะกรรมการบริหารความเสี่ยงและเงินกองทุน
นายแอนโทนิโอ ฮาง ตัท ชาน กรรมการบริหารความเสี่ยงและเงินกองทุน
นายหยู่เผิง หวง กรรมการบริหารความเสี่ยงและเงินกองทุน
นายประสาน ธีระพงศ์พันธุ์ กรรมการบริหารความเสี่ยงและเงินกองทุน
นายเชน ไมเคิล ชไนเดอร์ กรรมการบริหารความเสี่ยงและเงินกองทุน
นางพิมล เลิศอริยศักดิ์ชัย กรรมการบริหารความเสี่ยงและเงินกองทุน

บทบาท

บทบาทของคณะกรรมการบริหารความเสี่ยงและเงินกองทุนคือการสนับสนุนคณะกรรมการบริษัทในการดูแลประสิทธิผลของกรอบการบริหารความเสี่ยงและเงินกองทุนของบริษัท เพื่อสนับสนุนเป้าหมายเชิงกลยุทธ์ สนับสนุนและแจ้งแผนธุรกิจ ทำให้แน่ใจว่ามีการระบุความเสี่ยง ประเมินผลและติดตามความเสี่ยงตามความเสี่ยง และตรวจสอบให้แน่ใจว่าจะรักษาเงินกองทุนไว้ให้เพียงพอกับความเสี่ยงที่เกี่ยวข้องกับกิจกรรมทางธุรกิจ

อำนาจ

คณะกรรมการบริหารความเสี่ยงและเงินกองทุนมีอำนาจตามที่ได้รับมอบหมายตามกฎบัตร อำนาจนี้ไม่ได้ยกเลิกอำนาจที่ได้รับมอบหมายของกรรมการบริหารความเสี่ยงและเงินกองทุนแต่ละบุคคล

กรรมการบริหารความเสี่ยงและเงินกองทุนแต่ละคนยังคงมีสิทธิ์ในการตัดสินใจใดๆ ที่จำเป็นและเหมาะสมในเรื่องที่อยู่ในขอบเขตความรับผิดชอบเฉพาะของตน

King Wai Insurance Public Company Limited
968 U Chuliang Building 15th Fl.
Rama IV Road, Silom, Bangrak
10500,Thailand
Tel: (662) 624 1000
Fax: (662) 238 0836
www.kwgi.co.th

บริษัท คิง ไว ประกันภัย จำกัด (มหาชน)
เลขที่ 968 อาคารอื้อจือเหลียง ชั้น 15
ถนนพระราม 4 แขวงสีลม เขตบางรัก
กรุงเทพมหานคร 10500
โทรศัพท์: (662) 624 1000
โทรสาร: (662) 238 0836

คณะกรรมการบริหารความเสี่ยงและเงินกองทุนยังมีอำนาจในการ:

- ตรวจสอบกิจกรรมใดๆ ภายใต้กฎบัตร
- รับข้อมูลที่จำเป็นสำหรับการปฏิบัติหน้าที่ของคณะกรรมการบริหารความเสี่ยงและเงินกองทุนตามที่กำหนดไว้ในกฎบัตร
- เข้าถึงประธานเจ้าหน้าที่บริหาร ผู้บริหาร และพนักงานคนอื่นๆ ตามที่กำหนดไว้เพื่อปฏิบัติหน้าที่ตามบทบาทของคณะกรรมการบริหารความเสี่ยงและเงินกองทุนตามที่กำหนดไว้ในกฎบัตร รวมทั้งเพื่อหาข้อมูลเพิ่มเติมและคำชี้แจงจากการประชุม
- แต่งตั้งที่ผู้เชี่ยวชาญอิสระ ที่ปรึกษาด้านกฎหมาย ที่ปรึกษาด้านบัญชี หรือที่ปรึกษาด้านอื่นๆ เพื่อให้คำปรึกษาแก่คณะกรรมการบริหารความเสี่ยงและเงินกองทุนอย่างเป็นอิสระ และ
- เข้ารับการฝึกอบรมภายนอกโดยได้รับความยินยอมจากประธานกรรมการบริษัท

หน้าที่ความรับผิดชอบ

คณะกรรมการบริหารความเสี่ยงและเงินกองทุนอาจ:

- พิจารณาและเสนอแนะกลยุทธ์การบริหารความเสี่ยงและความเสี่ยงที่ยอมรับได้ของบริษัทต่อคณะกรรมการบริษัทในบริบทที่กำหนดโดยบริษัท และติดตามการปฏิบัติตามนโยบายความเสี่ยงเหล่านี้
- ทบทวน ถึงความเสี่ยงที่สำคัญของบริษัทเป็นระยะ เพื่อให้มั่นใจว่าได้มีการระบุความเสี่ยงที่สำคัญทั้งหมดโดยคำนึงถึงความเสี่ยงที่เกิดขึ้นใหม่
- พิจารณาและเสนอแนะต่อคณะกรรมการในบริบทของกิจการที่บริษัทกำหนดไว้ตามความเหมาะสม:
  - กรอบการบริหารเงินทุน
  - แบบจำลองเงินกองทุนในเชิงเศรษฐศาสตร์ ("ECM"); และ
  - ดำเนินการในการจัดการเงินกองทุน รวมทั้งการจัดสรรเงินกองทุน เป้าหมายเงินกองทุน,การกระตุ้นและแผนปฏิบัติการที่เกี่ยวข้อง

  และติดตามการดำเนินการเหล่านี้
- ทบทวนและอนุมัติในขอบเขตที่บริษัทกำหนดไว้ในเรื่องการทดสอบภาวะวิกฤตและสถานการณ์ของบริษัท ตรวจสอบการยึดถือปฏิบัติตามกรอบและประเมินผลเปรียบเทียบกับความเสี่ยงที่ยอมรับได้ของบริษัท

King Wai Insurance Public Company Limited
968 U Chuliang Building 15th Fl.
Rama IV Road, Silom, Bangrak
10500,Thailand
Tel: (662) 624 1000
Fax: (662) 238 0836
www.kwgi.co.th

บริษัท คิง ไว ประกันภัย จำกัด (มหาชน)
เลขที่ 968 อาคารอื้อจือเหลียง ชั้น 15
ถนนพระราม 4 แขวงสีลม เขตบางรัก
กรุงเทพมหานคร 10500
โทรศัพท์: (662) 624 1000
โทรสาร: (662) 238 0836

- ทบทวนความเสี่ยงและการประเมินความเสี่ยงของบริษัทอย่างสม่ำเสมอเพื่อให้แน่ใจว่าข้อมูลดังกล่าวสะท้อนถึงความเสี่ยงที่เกิดขึ้นในปัจจุบัน และเงินกองทุนอยู่ในเกณฑ์มาตรฐานและกลยุทธ์ที่คณะกรรมการบริษัทกำหนดไว้เกี่ยวกับ
  - ความเสี่ยงที่ยอมรับได้
  - สภาพแวดล้อมความเสี่ยงและความเสี่ยงที่สำคัญหรือเกิดขึ้นใหม่
  - การประเมินความเสี่ยงและเงินกองทุนภายใต้สภาวะวิกฤต
  - วิธีการ สมมติฐาน และข้อจำกัดของกระบวนการประเมินความเสี่ยงและเงินกองทุน
  - เปลี่ยนเป็น ECM หรือปัจจัยสำคัญอื่นๆ เนื่องมาจากการประเมินก่อนหน้านี้
  - เงินกองทุนที่มีอยู่จริงและแผนเงินกองทุนในอนาคต
  - แผนปฏิบัติการเพื่อปรับปรุงการปฏิบัติต่อความเสี่ยงให้ดีขึ้น
  - และดำเนินการตามขั้นตอนที่สมเหตุสมผลเพื่อให้แน่ใจว่ามีแผนบริหารจัดการ เพื่อแก้ไขปัญหาที่สำคัญหรือการละเมิดที่ถูกระบุ
- ทบทวนประสิทธิภาพของกระบวนการและการควบคุมการบริหารความเสี่ยงและเงินกองทุนของบริษัท รวมถึงการบูรณาการและผลของกระบวนการและการควบคุมเหล่านั้น
- พิจารณาข้อเสนอแนะจากภายนอก (เช่นหน่วยงานกำกับดูแล ผู้ตรวจสอบบัญชี สถาบันจัดอันดับ และนักคณิตศาสตร์ประกันภัย) เกี่ยวกับประสิทธิภาพของกรอบการบริหารความเสี่ยงและเงินกองทุน
- ทำตามขั้นตอนที่เหมาะสมเพื่อให้แน่ใจว่าข้อมูลความเสี่ยงที่เหมาะสมได้รับการพัฒนาและดูแลเพื่อสนับสนุนการประเมินความเสี่ยงและเงินกองทุน รวมถึง ตั้งคำถามในเรื่องความถูกต้องและความครบถ้วนของข้อมูลอ้างอิงที่เกี่ยวข้องกับประเด็นต่างๆ เช่นการประเมินผลการควบคุม แผนบริหารจัดการ การรายงานเหตุการณ์ความเสียหาย และการทดสอบภาวะวิกฤตและสถานการณ์
- ทำตามขั้นตอนที่เหมาะสมเพื่อให้แน่ใจว่ามีกรอบการควบคุมที่เหมาะสมเพื่อจัดการความเสี่ยงด้านสภาพคล่องและทบทวนประสิทธิภาพของกระบวนการและการควบคุม
- ทบทวนประสิทธิภาพของระบบ นโยบาย และกระบวนการของบริษัท ในการติดตามการปฏิบัติตามกฎหมายกฎข้อบังคับ และข้อกำหนดอื่นๆ นอกเหนือจากการกำกับดูแลด้านการประกันภัย ข้อกำหนดการรายงานทางการเงินและภาษี และดำเนินการตามขั้นตอนที่เหมาะสมเพื่อให้แน่ใจว่ามีการดำเนินการเพื่อแก้ไขปัญหาที่ถูกระบุหรือการไม่ปฏิบัติตาม
- พิจารณาเรื่องอื่นๆ จากมุมมองของการบริหารความเสี่ยงและเงินกองทุนตามความเหมาะสม เช่น
  - มอบอำนาจให้ประธานเจ้าหน้าที่บริหาร

King Wai Insurance Public Company Limited
968 U Chuliang Building 15th Fl.
Rama IV Road, Silom, Bangrak
10500,Thailand
Tel: (662) 624 1000
Fax: (662) 238 0836
www.kwgi.co.th

บริษัท คิง ไว ประกันภัย จำกัด (มหาชน)
เลขที่ 968 อาคารอื้อจือเหลียง ชั้น 15
ถนนพระราม 4 แขวงสีลม เขตบางรัก
กรุงเทพมหานคร 10500
โทรศัพท์: (662) 624 1000
โทรสาร: (662) 238 0836

- แผนธุรกิจ
- การริเริ่มเชิงกลยุทธ์ทางธุรกิจที่สำคัญ รวมทั้งการซื้อกิจการหรือการจำหน่าย
- คดีสำคัญ และ
- การแก้ปัญหาความเสี่ยง/เหตุการณ์ที่มีนัยสำคัญ

▪ พิจารณาเรื่องอื่นใดที่เกี่ยวข้องกับการปฏิบัติหน้าที่ของคณะกรรมการบริหารความเสี่ยงและเงินกองทุน

คณะกรรมการบริหารความเสี่ยงและเงินกองทุนไม่จำเป็นต้องจัดการกับทุกเรื่องข้างต้น

2.4.3 คณะกรรมการลงทุน

คณะกรรมการลงทุน
นายแอนโทนิโอ ฮาง ตัท ชาน ประธานคณะกรรมการลงทุน
นายหยู่เผิง หวง กรรมการลงทุน
นายเซน ไมเคิล ชไนเดอร์ กรรมการลงทุน
นางพิมล เลิศอริยศักดิ์ชัย กรรมการลงทุน

บทบาท

บทบาทของคณะกรรมการลงทุนคือการสนับสนุนคณะกรรมการบบริษัทในการดูแลประสิทธิผลของกลยุทธ์การลงทุนของบริษัท โดยเฉพาะอย่างยิ่งคณะกรรมการลงทุนจะติดตามผลการดำเนินงานด้านการลงทุนและความเสี่ยงด้านการลงทุน รวมถึงการบริหารจัดการสินทรัพย์และหนี้สิน และการใช้อนุพันธ์ (ถ้ามี) และดูแลให้มีการกำกับดูแลกิจการที่ดี โปร่งใส และป้องกันความขัดแย้งทางผลประโยชน์จากการลงทุน

King Wai Insurance Public Company Limited
968 U Chuliang Building 15th Fl.
Rama IV Road, Silom, Bangrak
10500,Thailand
Tel: (662) 624 1000
Fax: (662) 238 0836
www.kwgi.co.th

บริษัท คิง ไว ประกันภัย จำกัด (มหาชน)
เลขที่ 968 อาคารอื้อจือเหลียง ชั้น 15
ถนนพระราม 4 แขวงสีลม เขตบางรัก
กรุงเทพมหานคร 10500
โทรศัพท์: (662) 624 1000
โทรสาร: (662) 238 0836

อำนาจ

คณะกรรมการลงทุนมีอำนาจตามที่ได้รับมอบหมายตามกฎบัตร อำนาจนี้ไม่ได้ยกเลิกอำนาจที่ได้รับมอบหมายของกรรมการลงทุนแต่ละบุคคล

กรรมการลงทุนแต่ละคนยังคงมีสิทธิ์ในการตัดสินใจใดๆ ที่จำเป็นและเหมาะสมในเรื่องที่อยู่ในขอบเขตความรับผิดชอบเฉพาะของตน

คณะกรรมการลงทุนยังมีอำนาจในการ

- ตรวจสอบกิจกรรมใดๆ ภายใต้กฎบัตร
- รับข้อมูลที่จำเป็นสำหรับการปฏิบัติหน้าที่ของคณะกรรมการลงทุนตามที่กำหนดไว้ในกฎบัตร
- เข้าถึงประธานเจ้าหน้าที่บริหารผู้บริหารและพนักงานคนอื่นๆ ตามที่กำหนดไว้เพื่อปฏิบัติหน้าที่ตามบทบาทของคณะกรรมการลงทุนตามที่กำหนดไว้ในกฎบัตร รวมทั้งเพื่อหาข้อมูลเพิ่มเติมและคำชี้แจงจากการประชุม
- แต่งตั้งผู้เชี่ยวชาญอิสระ ที่ปรึกษาด้านกฎหมาย ที่ปรึกษาด้านบัญชี หรือที่ปรึกษาด้านอื่นๆ เพื่อให้คำปรึกษาแก่คณะกรรมการลงทุนอย่างเป็นอิสระ
- เข้ารับการฝึกอบรมภายนอกโดยได้รับความยินยอมจากประธานเจ้าหน้าที่บริหารของบริษัท

ความรับผิดชอบ

- คณะกรรมการลงทุนอาจ:
- กำหนดนโยบายการลงทุนเพื่อขออนุมัติจากคณะกรรมการบริษัท
- ทบทวนแผนการลงทุนของบริษัท เพื่อให้สอดคล้องกับนโยบายการลงทุนและนโยบายการบริหารความเสี่ยง
- พิจารณาผลตอบแทนที่มุ่งหวังของบริษัท และข้อกำหนดด้านกฎข้อบังคับใดๆ
- ทำตามขั้นตอนที่เหมาะสมเพื่อให้แน่ใจว่ามีข้อตกลงการจัดการการลงทุนอย่างเป็นทางการที่เหมาะสมและมีแนวทาง ข้อจำกัด หรือข้อห้ามใดๆ ในการดำเนินการของผู้จัดการการลงทุนตามความเหมาะสม
- รายงานการทบทวนที่ได้รับจากผู้จัดการการลงทุนเพื่อติดตามผลการปฏิบัติงานและการปฏิบัติตามข้อตกลงการจัดการการลงทุน
- ทบทวนผลการลงทุนโดยรวม ต่อจุดมุ่งหมายและเป้าหมายการปฏิบัติงานที่กำหนดไว้ในแผนธุรกิจ

King Wai Insurance Public Company Limited
968 U Chuliang Building 15th Fl.
Rama IV Road, Silom, Bangrak
10500,Thailand
Tel: (662) 624 1000
Fax: (662) 238 0836
www.kwgi.co.th

บริษัท คิง ไว ประกันภัย จำกัด (มหาชน)
เลขที่ 968 อาคารอื้อจือเหลียง ชั้น 15
ถนนพระราม 4 แขวงสีลม เขตบางรัก
กรุงเทพมหานคร 10500
โทรศัพท์: (662) 624 1000
โทรสาร: (662) 238 0836

- ทำตามขั้นตอนที่เหมาะสมเพื่อให้แน่ใจว่ามีกรอบการควบคุมที่เหมาะสมในการจัดการ
- ความเสี่ยงด้านการลงทุน
- ความเสี่ยงด้านการบริหารสินทรัพย์-หนี้สิน
- ความเสี่ยงที่เกี่ยวข้องกับการใช้อนุพันธ์ (ถ้ามี)
- ตรวจสอบการปฏิบัติตามข้อกำหนดทางกฎหมายและกฎข้อบังคับที่เกี่ยวข้อง
- พิจารณาความเกี่ยวข้องกับมาตรฐานการบัญชีและกฎหมายภาษีที่เกี่ยวข้อง และ
- พิจารณาเรื่องอื่นใดที่เกี่ยวข้องกับการปฏิบัติหน้าที่ของคณะกรรมการลงทุน

คณะกรรมการลงทุนไม่จำเป็นต้องจัดการกับทุกเรื่องข้างต้น

2.5 การสรรหาและการแต่งตั้งกรรมการบริษัทและผู้บริหาร

<u>การสรรหาและการแต่งตั้งกรรมการบริษัท</u>

สำหรับการสรรหาแต่งตั้งกรรมการบริษัท จะมีการสรรหาโดยจะต้องพิจารณาเสนอบุคคลที่มีคุณสมบัติเป็นไปตามกฎหมาย และระเบียบอื่นๆ ที่เกี่ยวข้อง ข้อบังคับของบริษัท รวมถึงกฎบัตรคณะกรรมการบริษัท

ทั้งนี้ เพื่อให้คณะกรรมการบริษัทมีขนาดและองค์ประกอบที่มีประสิทธิภาพเพียงพอต่อการปฏิบัติหน้าที่และมีส่วนช่วยในการตัดสินใจอย่างมีประสิทธิภาพ อันนำไปสู่ประโยชน์สูงสุดของบริษัทโดยรวม เกณฑ์ในการพิจารณามีดังนี้:

- คณะกรรมการบริษัทควรประกอบด้วยสัดส่วนที่เหมาะสมของกรรมการที่ไม่เป็นผู้บริหารและกรรมการที่เป็นผู้บริหาร เพื่อให้บุคคลกลุ่มบุคคลหรือกลุ่มย่อยไม่สามารถควบคุมการตัดสินใจของคณะกรรมการบริษัทได้
- คณะกรรมการบริษัทควรประกอบด้วยกรรมการที่มีทักษะ ประสบการณ์ และความรู้ จากหลากหลายสาขา เพื่อนำไปสู่การอภิปรายอย่างเต็มรูปแบบและการตั้งคำถามที่เหมาะสม พร้อมทั้งทรรศนะเพื่อบรรลุถึงการตัดสินใจที่รอบรู้และเป็นเอกฉันท์ และ
- คณะกรรมการบริษัทมีคุณสมบัติและประสบการณ์ที่จำเป็น เพื่อให้เข้าใจถึงความเสี่ยงของบริษัท รวมถึงภาระผูกพันตามกฎหมาย และเพื่อให้มั่นใจว่าบริษัทมีการบริหารจัดการอย่างเหมาะสมโดยคำนึงถึงความเสี่ยงเหล่านี้

นอกจากนี้ การคัดเลือกประธานกรรมการบริษัท ความเป็นสมาชิกภาพและประธานของคณะกรรมการบริษัท การดำรงตำแหน่งกรรมการบริษัทต่อเนื่องตลอดเวลา รวมถึงการถูกสั่งเพิกถอนหรือเลิกจ้างกรรมการที่เป็นผู้บริหารในฐานะลูกจ้างของบริษัท (ทั้งนี้ขึ้นอยู่กับกฎหมายและสัญญาจ้างของบริษัท) จะต้องปรึกษาหารือร่วมกับประธานเจ้าหน้าที่บริหาร

King Wai Insurance Public Company Limited
968 U Chuliang Building 15th Fl.
Rama IV Road, Silom, Bangrak
10500,Thailand
Tel: (662) 624 1000
Fax: (662) 238 0836
www.kwgi.co.th

บริษัท คิง ไว ประกันภัย จำกัด (มหาชน)
เลขที่ 968 อาคารอื้อจือเหลียง ชั้น 15
ถนนพระราม 4 แขวงสีลม เขตบางรัก
กรุงเทพมหานคร 10500
โทรศัพท์: (662) 624 1000
โทรสาร: (662) 238 0836

<u>การสรรหาและการแต่งตั้งผู้บริหาร</u>

คณะกรรมการบริษัทมีความรับผิดชอบการดำเนินงานของบริษัท และมีหน้าที่ในการสรรหาบุคคลที่มีคุณสมบัติและเป็นผู้มีความรับผิดชอบ มีความรู้ ความสามารถในการดูแล มีความสัมพันธ์อันดีเข้ากันได้กับคณะกรรมการบริษัทมาดำรงตำแหน่งผู้บริหาร

ทั้งนี้ การคัดเลือกประธานเจ้าหน้าที่บริหารต้องเป็นไปตามข้อกำหนดที่ระบุไว้ในกฎบัตรคณะกรรมการบริษัท

2.6 **นโยบายการจ่ายค่าตอบแทน** (Remuneration policy)

บริษัทยึดถือและปฏิบัติตามหลักการของนโยบายการจ่ายค่าตอบแทนของบริษัท โดยนโยบายดังกล่าวกำหนดกรอบการจ่ายค่าตอบแทนและผลตอบแทน ซึ่งจะได้รับการทบทวนเป็นประจำ

นอกจากนี้ บริษัทพิจารณาถึงประเภทค่าตอบแทน แนวทาง และวิธีการจ่ายค่าตอบแทน ผลประโยชน์อื่นๆ และจำนวนค่าตอบแทนและผลประโยชน์อื่นๆ สำหรับกรรมการบริษัทและผู้บริหารให้เหมาะสมกับหน้าที่ความรับผิดชอบ สอดคล้องกับผลการดำเนินงานของบริษัทและผลการปฏิบัติหน้าที่ของกรรมการบริษัทและผู้บริหาร รวมทั้งสภาวะตลาดอยู่เสมอ โดยกรณีค่าตอบแทนกรรมการบริษัท ต้องนำเสนอต่อที่ประชุมผู้ถือหุ้นเพื่ออนุมัติ

<u>โครงสร้างค่าตอบแทนกรรมการบริษัทและผู้บริหาร</u>

- ค่าตอบแทนกรรมการบริษัท

ในการประชุมสามัญผู้ถือหุ้นประจำปี เมื่อวันที่ 10 เมษายน 2563 ที่ประชุมผู้ถือหุ้นมีมติอนุมัติค่าตอบแทนกรรมการดังนี้

ค่าตอบแทนกรรมการบริหาร	ค่าตอบแทนกรรมการอิสระ
ไม่มี	ค่าตอบแทนกรรมการ 30,000 บาท/เดือน

King Wai Insurance Public Company Limited
968 U Chuliang Building 15th Fl.
Rama IV Road, Silom, Bangrak
10500,Thailand
Tel: (662) 624 1000
Fax: (662) 238 0836
www.kwgi.co.th

บริษัท คิง ไว ประกันภัย จำกัด (มหาชน)
เลขที่ 968 อาคารอื้อจือเหลียง ชั้น 15
ถนนพระราม 4 แขวงสีลม เขตบางรัก
กรุงเทพมหานคร 10500
โทรศัพท์: (662) 624 1000
โทรสาร: (662) 238 0836

- ค่าตอบแทนผู้บริหาร

ประธานเจ้าหน้าที่บริหาร	ผู้จัดการทั่วไป	ผู้บริหารอื่นๆ
N/A	เงินเดือน	เงินเดือน
	ค่าจ้างจูงใจเพื่อกระตุ้นผลงาน	ค่าจ้างจูงใจเพื่อกระตุ้นผลงาน
	สวัสดิการอื่นๆ *กองทุนสำรองเลี้ยงชีพ* บริษัทจ่ายเงินสมทบเข้ากองทุนให้แก่พนักงานเป็นรายเดือนในอัตราร้อยละ 5 ของเงินเดือนพนักงาน กองทุนสำรองเลี้ยงชีพจะจ่ายให้แก่พนักงานในกรณีที่ออกจากงานตามระเบียบว่าด้วยกองทุนฯดังกล่าว *<u>สวัสดิการสุขภาพ</u>* บริษัทจัดให้มีตรวจสุขภาพประจำปีและจัดสวัสดิการให้กับพนักงานทั้งประเภทผู้ป่วยนอกและผู้ป่วยใน *<u>อื่นๆ</u>* ค่าธรรมเนียมวีซ่า ค่าธรรมเนียมใบอนุญาตทำงาน รถประจำตำแหน่ง คนขับรถประจำตำแหน่ง ค่าน้ำมัน ค่าเช่าที่พัก ค่าสาธารณูปโภค ค่าโทรศัพท์มือถือ ค่าประกันชีวิตและอุบัติเหตุ ค่าเล่าเรียนบุตร	สวัสดิการอื่นๆ *กองทุนสำรองเลี้ยงชีพ* บริษัทจ่ายเงินสมทบเข้ากองทุนให้แก่พนักงานเป็นรายเดือนในอัตราร้อยละ 5 ของเงินเดือนพนักงาน กองทุนสำรองเลี้ยงชีพจะจ่ายให้แก่พนักงานในกรณีที่ออกจากงานตามระเบียบว่าด้วยกองทุนฯดังกล่าว *<u>สวัสดิการสุขภาพ</u>* บริษัทจัดให้มีตรวจสุขภาพประจำปีและจัดสวัสดิการให้กับพนักงานทั้งประเภทผู้ป่วยนอกและผู้ป่วยใน *<u>อื่นๆ</u>* ค่าน้ำมัน ค่าโทรศัพท์มือถือ ค่าประกันชีวิตและอุบัติเหตุ

King Wai Insurance Public Company Limited
968 U Chuliang Building 15th Fl.
Rama IV Road, Silom, Bangrak
10500,Thailand
Tel: (662) 624 1000
Fax: (662) 238 0836
www.kwgi.co.th

บริษัท คิง ไว ประกันภัย จำกัด (มหาชน)
เลขที่ 968 อาคารอื้อจือเหลียง ชั้น 15
ถนนพระราม 4 แขวงสีลม เขตบางรัก
กรุงเทพมหานคร 10500
โทรศัพท์: (662) 624 1000
โทรสาร: (662) 238 0836

3. การบริการความเสี่ยงขององค์กร (Enterprise Risk Management : ERM) และการบริหารสินทรัพย์และหนี้สิน (Asset Liability Management :ALM)

3.1 **การบริการความเสี่ยงขององค์กร** (Enterprise Risk Management : ERM)

เมื่อมีการเปลี่ยนแปลงของสภาพแวดล้อมที่บริษัทดำเนินธุรกิจอยู่ จึงมีความจำเป็นที่บริษัทจะต้องมีการปรับเปลี่ยนแนวทางหรือวิธีการการบริหารความเสี่ยง บริษัทมีการระบุความเสี่ยงเพื่อให้บริษัทสามารถบรรลุเป้าหมายทางธุรกิจ มีการใช้วิธีการแบบมองไปข้างหน้าเพื่อบริหารความเสี่ยง และยังคงดำเนินการติดตามระดับความเสี่ยงโดยเปรียบเทียบกับระดับความเสี่ยงที่ยอมรับได้

บริษัทมีการสร้างระบบภายในและตัวควบคุมเพื่อบริหารความเสี่ยงทางธุรกิจที่สำคัญในส่วนที่อาจจะเกิดความเสี่ยงต่อบริษัทระบบภายในและตัวควบคุมดังกล่าวมีการออกแบบเพื่อให้บริษัทสามารถมั่นใจได้ว่าทรัพย์สินและรายได้ของบริษัทอยู่ในระดับที่ปลอดภัย และระดับความเสี่ยงที่อาจจะเกิดขึ้นจะอยู่ในระดับความเสี่ยงที่บริษัทสามารถรับได้

ตารางข้างล่างแสดงตัวอย่างของปัจจัยสำคัญที่ก่อให้เกิดความเสี่ยงของความเสี่ยงแต่ละประเภท และวิธีการลดความเสี่ยงที่สำคัญ

ประเภทความเสี่ยง	ปัจจัยสำคัญที่ก่อให้เกิดความเสี่ยง	วิธีการลดความเสี่ยงที่สำคัญ
ความเสี่ยงด้านกลยุทธ์	▪ การเปลี่ยนแปลงสภาพแวดล้อมภายนอก ซึ่งรวมถึงแนวทางการแข่งขัน พฤติกรรมผู้บริโภค และรูปแบบช่องทางการขาย ▪ กลยุทธ์ทางธุรกิจและการเปลี่ยนแปลงทางธุรกิจ กลยุทธ์การลงทุน กลยุทธ์ทางภาษีและการกำกับดูแลองค์กร ▪ ความเสี่ยงที่เกี่ยวกับการควบรวมกิจการและการบริหารเงินทุน	▪ กำหนดระดับความเสี่ยงที่ยอมรับได้ของความเสี่ยงด้านกลยุทธ์ ▪ พิจารณาทางเลือกของกลยุทธ์ในแง่ของผลกระทบที่เกิดจากการเปลี่ยนแปลงด้านรายได้และเงินทุนที่ต้องการ ▪ วางแผนและติดตามระดับเงินทุนอย่างสม่ำเสมอ โดยอ้างอิงกับความต้องการของหน่วยงานกำกับดูแล การจัดอันดับของหน่วยงานต่าง ๆ และรวมถึงระดับที่ใช้อ้างอิงอื่น ▪ ประเมินความเหมาะสมกลยุทธ์ในการควบรวมกิจการและกำหนดระดับความต้องการขั้นต่ำในการตกลงควบรวม

King Wai Insurance Public Company Limited
968 U Chuliang Building 15th Fl.
Rama IV Road, Silom, Bangrak
10500,Thailand
Tel: (662) 624 1000
Fax: (662) 238 0836
www.kwgi.co.th

บริษัท คิง ไว ประกันภัย จำกัด (มหาชน)
เลขที่ 968 อาคารอื้อจือเหลียง ชั้น 15
ถนนพระราม 4 แขวงสีลม เขตบางรัก
กรุงเทพมหานคร 10500
โทรศัพท์: (662) 624 1000
โทรสาร: (662) 238 0836

ประเภทความเสี่ยง	ปัจจัยสำคัญที่ก่อให้เกิดความเสี่ยง	วิธีการลดความเสี่ยงที่สำคัญ
		กิจการ
ความเสี่ยงด้านการประกันภัย	▪ กำหนดราคาและการพิจารณารับประกันของสัญญาประกันภัยของแต่ละสัญญา ▪ ความไม่แน่นอนของการเรียกร้องสินไหมทดแทน ▪ การสะสมของระดับความเสี่ยงของการพิจารณารับประกันภัยทั้งจากมหัตภัยและจากการเรียกร้องสินไหมขนาดเล็ก ▪ ประสิทธิภาพของโครงสร้างประกันภัยต่อที่มีซื้อไว้	▪ กำหนดระดับความเสี่ยงที่ยอมรับได้ของความเสี่ยงด้านประกันภัย ▪ กลยุทธ์การพิจารณารับประกันภัยและการมอบหมายอำนาจในการปฏิบัติงาน ▪ การใช้ต้นแบบการกำหนดเบี้ยประกันภัยและติดตามการเปลี่ยนแปลงราคาของกรมธรรม์ต่ออายุ ▪ กระบวนการวางแผนธุรกิจ ▪ การสร้างต้นแบบซึ่งรวมถึงต้นแบบของมหันตภัย และต้นแบบด้านเงินกองทุนขั้นต่ำ ▪ การติดตามการสะสมของระดับความเสี่ยงด้านพิจารณารับประกันภัย ▪ การทบทวนของนักคณิตศาสตร์ประกันภัยเกี่ยวกับการกำหนดมูลค่าที่จะจ่ายสินไหมทดแทนโดยที่ไม่ขึ้นอยู่กับการพิจารณาของหน่วยงานพิจารณารับประกัน ▪ การติดตามผลของการซื้อประกันภัยต่อ
ความเสี่ยงด้านการตลาด	▪ การปรับเปลี่ยนอย่างรวดเร็วทางการตลาด ▪ การเปลี่ยนแปลงมูลค่าทางตลาดและ/หรือการแปรปรวนของมูลค่าการลงทุน ▪ การเปลี่ยนแปลงของอัตรา	▪ กำหนดระดับความเสี่ยงที่ยอมรับได้ของความเสี่ยงด้านการตลาด ▪ กำหนดกลยุทธ์ในการบริหารความเสี่ยงด้านการตลาด ▪ การกำกับดูแลความเสี่ยงด้านเครดิตโดยอิสระ

King Wai Insurance Public Company Limited
968 U Chuliang Building 15th Fl.
Rama IV Road, Silom, Bangrak
10500,Thailand
Tel: (662) 624 1000
Fax: (662) 238 0836
www.kwgi.co.th

บริษัท คิง ไว ประกันภัย จำกัด (มหาชน)
เลขที่ 968 อาคารอื้อจือเหลียง ชั้น 15
ถนนพระราม 4 แขวงสีลม เขตบางรัก
กรุงเทพมหานคร 10500
โทรศัพท์: (662) 624 1000
โทรสาร: (662) 238 0836

ประเภทความเสี่ยง	ปัจจัยสำคัญที่ก่อให้เกิดความเสี่ยง	วิธีการลดความเสี่ยงที่สำคัญ
	ดอกเบี้ย หรือรูปร่างของเส้นอัตราผลตอบแทน ▪ การเปลี่ยนแปลงของอัตราแลกเปลี่ยน ณ ราคานั้น ๆ /ราคาล่วงหน้า ความผันผวน และความสัมพันธ์	
ความเสี่ยงด้านเครดิต	▪ ความคุ้มค่าด้านเครดิตของผู้ออกพันธบัตร ผู้รับประกันภัยต่อ นายหน้า ผู้ถือกรมธรรม์ ลูกหนี้	▪ กำหนดระดับความเสี่ยงที่ยอมรับได้ของความเสี่ยงด้านเครดิต ▪ ทำธุรกรรมกับคู่ค้าที่มีการทำข้อตกลงสัญญาที่เหมาะสมและมีการทบทวนคุณภาพของเครดิตโดยพิจารณาความคุ้มค่าด้านเครดิต ▪ ขั้นตอนการประเมินและอนุมัติความเสี่ยงด้านเครดิตซึ่งสอดคล้องกับอำนาจในการอนุมัติ ▪ บริหารจัดการขีดจำกัดของคู่ค้า ▪ บริหารจัดการการกระจุกตัวการลงทุน ▪ ขั้นตอนในการติดตามและควบคุมความเสี่ยงด้านเครดิต
ความเสี่ยงด้านสภาพคล่อง	▪ กระแสเงินสดเข้าจากเบี้ยประกันภัยรับ ผลตอบแทนจากการลงทุน เงินทุนไหลเข้า เงินปันผล และเงินกู้ ▪ กระแสเงินสดออกจากสินไหมทดแทนและการไถ่ถอน	▪ กำหนดระดับความเสี่ยงที่ยอมรับได้ของความเสี่ยงด้านสภาพคล่อง ▪ การกำหนดจำนวนขั้นต่ำของหนี้สินที่เป็นสินทรัพย์สภาพคล่อง ▪ การรักษาสภาพคล่องให้เพียงพอในพอร์ตการลงทุนเพื่อให้เพียงพอกับการ

King Wai Insurance Public Company Limited
968 U Chuliang Building 15th Fl.
Rama IV Road, Silom, Bangrak
10500,Thailand
Tel: (662) 624 1000
Fax: (662) 238 0836
www.kwgi.co.th

บริษัท คิง ไว ประกันภัย จำกัด (มหาชน)
เลขที่ 968 อาคารอื้อจือเหลียง ชั้น 15
ถนนพระราม 4 แขวงสีลม เขตบางรัก
กรุงเทพมหานคร 10500
โทรศัพท์: (662) 624 1000
โทรสาร: (662) 238 0836

ประเภทความเสี่ยง	ปัจจัยสำคัญที่ก่อให้เกิดความเสี่ยง	วิธีการลดความเสี่ยงที่สำคัญ
	ข้อกำหนดของการให้บริการหนี้สิน การจ่ายภาษี เงินปันผล และค่าใช้จ่าย ▪ ข้อกำหนดของการค้ำประกันเงินสด	เรียกร้องสินไหมทดแทน ▪ กำหนดเป้าหมายของกระแสเงินสด ▪ การคาดการณ์กระแสเงินสด ▪ การทดสอบความเสียหายที่อาจจะเกิดขึ้นจากความต้องการสภาพคล่องที่เกี่ยวเนื่องกับเหตุการณ์ภัยพิบัติ ▪ การวางแผนการรองรับการดำเนินธุรกิจอย่างต่อเนื่อง ▪ การต่อรองเพื่อให้มีข้อความที่สามารถเรียกคืนเงินสด (cash call clauses) ในสัญญาประกันภัยต่อและความสามารถในการเรียกคืนสินไหมทดแทนจากการประกันภัยต่อได้อย่างเร่งด่วน ▪ การธนาคารที่มีประสิทธิภาพ ▪ การจับคู่ทรัพย์สิน/หนี้สินของอัตราแลกเปลี่ยนที่สำคัญและรูปแบบการจ่ายสินไหมทดแทน
ความเสี่ยงด้านปฏิบัติการ	▪ ความซับซ้อนของกระบวนการ ▪ ความสามารถ ประสบการณ์ และการฝึกอบรมพนักงาน ▪ ปัจจัยด้านสิ่งแวดล้อม และปัจจัยภายนอกอื่น ๆ ▪ การฉ้อโกงภายในเกิดจากการกระทำของพนักงานของบริษัทที่ตั้งใจฉ้อโกง โดยมิชอบทั้งในทาง	▪ กำหนดระดับความเสี่ยงที่ยอมรับได้ของความเสี่ยงด้านปฏิบัติการ ▪ การติดตามการดำเนินการของกระบวนการทำงานที่สำคัญอย่างต่อเนื่อง ▪ การทบทวนเหตุการณ์ความเสียหายที่อาจจะเกิดขึ้นโดยการระบุและประเมินผลกระทบที่อาจจะเกิดขึ้นเพื่อ

King Wai Insurance Public Company Limited
968 U Chuliang Building 15th Fl.
Rama IV Road, Silom, Bangrak
10500,Thailand
Tel: (662) 624 1000
Fax: (662) 238 0836
www.kwgi.co.th

บริษัท คิง ไว ประกันภัย จำกัด (มหาชน)
เลขที่ 968 อาคารอื้อจือเหลียง ชั้น 15
ถนนพระราม 4 แขวงสีลม เขตบางรัก
กรุงเทพมหานคร 10500
โทรศัพท์: (662) 624 1000
โทรสาร: (662) 238 0836

ประเภทความเสี่ยง	ปัจจัยสำคัญที่ก่อให้เกิดความเสี่ยง	วิธีการลดความเสี่ยงที่สำคัญ
	กฎหมายและนโยบายของบริษัท ▪ การฉ้อโกงจากภายนอกเกิดจากการกระทำของบุคคลภายนอกที่ตั้งใจฉ้อโกง โดยมิชอบทั้งในทางกฎหมายและนโยบายของบริษัท	หาทางป้องกัน ▪ มีการแบ่งแยกหน้าที่อย่างมีประสิทธิภาพ มีการตรวจสอบตัวควบคุม มีคู่มือในการมอบอำนาจและการตรวจสอบธุรกรรม ▪ มีการจัดการเพื่อรองรับความต่อเนื่องทางธุรกิจและการวางแผนเพื่อเรียกคืนความเสียหาย และการทดสอบแผน ▪ การจัดการเพื่อความปลอดภัยของทรัพย์สิน ▪ สร้างวัฒนธรรมองค์กรที่มีจริยธรรมและโปร่งใส ซึ่งต้องได้รับการสนับสนุนและเป็นแบบอย่างที่ดีจากคณะกรรมการบริษัทและผู้บริหาร ▪ จัดอบรมเพื่อพัฒนาบุคลากรให้มีความรู้ความเข้าใจ และตระหนักถึงความเสี่ยงในการปฏิบัติงานโดยเฉพาะการฉ้อโกง ▪ นโยบายป้องกันการฉ้อโกงและการติดสินบน ▪ นโยบายการแจ้งเบาะแสการกระทำผิด ▪ จัดทำคู่มือสำหรับการบริหารจัดการและตรวจสอบการฉ้อโกงเพื่อเป็นหลักในการระบุ วิเคราะห์ และตรวจสอบการฉ้อโกงจากการประกันภัยด้านต่าง ๆ

King Wai Insurance Public Company Limited
968 U Chuliang Building 15th Fl.
Rama IV Road, Silom, Bangrak
10500,Thailand
Tel: (662) 624 1000
Fax: (662) 238 0836
www.kwgi.co.th

บริษัท คิง ไว ประกันภัย จำกัด (มหาชน)
เลขที่ 968 อาคารอื้อจือเหลียง ชั้น 15
ถนนพระราม 4 แขวงสีลม เขตบางรัก
กรุงเทพมหานคร 10500
โทรศัพท์: (662) 624 1000
โทรสาร: (662) 238 0836

ประเภทความเสี่ยง	ปัจจัยสำคัญที่ก่อให้เกิดความเสี่ยง	วิธีการลดความเสี่ยงที่สำคัญ
ความเสี่ยงด้านชื่อเสียง	▪ การดำเนินธุรกิจหรือพิจารณาสนับสนุนธุรกิจที่ไม่เหมาะสม ▪ ความประพฤติของผู้บริหารและพนักงาน ▪ ประเด็นทางสังคม	▪ การพิจารณาความเหมาะสมในการตัดสินใจดำเนินธุรกิจจากคณะกรรมการบริหารความเสี่ยงและเงินกองทุน และความเห็นชอบจากคณะกรรมการบริษัท ก่อนเริ่มทำธุรกรรมที่มีความเสี่ยงด้านชื่อเสียง ▪ จัดให้มีหน่วยงานสื่อสารองค์กรของบริษัทมีหน้าที่ดูแลและรับผิดชอบในการประสานงานกับหน่วยงานอื่น ๆ ในการระบุปัจจัยเสี่ยง/เครื่องชี้ความเสี่ยงด้านชื่อเสียงของบริษัทและติดตามดูแลความเสี่ยงด้านชื่อเสียงของบริษัทอย่างต่อเนื่อง ▪ สร้างวัฒนธรรมเกี่ยวกับการตระหนักถึงความเสี่ยงและชื่อเสียงของบริษัทภายในองค์กร ▪ ปฏิบัติตามกฎหมายและข้อบังคับต่าง ๆ อย่างเคร่งครัด
ความเสี่ยงด้านเทคโนโลยีสารสนเทศ	▪ ภัยธรรมชาติ หรือภัยที่เกิดจากมนุษย์ เช่น อัคคีภัย อุทกภัย กระแสไฟฟ้าขัดข้อง การชุมนุมประท้วง การก่อการร้าย หรือสถานการณ์ร้ายแรงที่ก่อให้เกิดความเสียหายกับระบบเทคโนโลยีสารสนเทศ ▪ บุคลากรที่เกี่ยวข้องกับการ	▪ ตรวจสอบระบบสำรองไฟฟ้า จัดหาระบบสำรองไฟฟ้าให้เพียงพอสำหรับการใช้งาน และวางแผนบำรุงรักษาให้มีความพร้อมใช้งานกรณีเกิดเหตุกระแสไฟฟ้าขัดข้อง ▪ กำหนดสิทธิการใช้งานให้เหมาะสมและควบคุมการเข้าถึงเครือข่าย โดยมีระบบการยืนยันตัวตนหรืออุปกรณ์ที่ใช้ในการ

King Wai Insurance Public Company Limited
968 U Chuliang Building 15th Fl.
Rama IV Road, Silom, Bangrak
10500,Thailand
Tel: (662) 624 1000
Fax: (662) 238 0836
www.kwgi.co.th

บริษัท คิง ไว ประกันภัย จำกัด (มหาชน)
เลขที่ 968 อาคารอื้อจือเหลียง ชั้น 15
ถนนพระราม 4 แขวงสีลม เขตบางรัก
กรุงเทพมหานคร 10500
โทรศัพท์: (662) 624 1000
โทรสาร: (662) 238 0836

ประเภทความเสี่ยง	ปัจจัยสำคัญที่ก่อให้เกิดความเสี่ยง	วิธีการลดความเสี่ยงที่สำคัญ
	ดำเนินงานด้านเทคโนโลยีสารสนเทศ รวมถึงการจัดความสำคัญในการเข้าถึงข้อมูลที่ไม่เหมาะสมกับการใช้งานหรือการให้บริการ ▪ ความผิดพลาดของอุปกรณ์หรือระบบเทคโนโลยีสารสนเทศ และการถูกคุกคามจากภัยต่าง ๆ ▪ การบริหารที่อาจไม่มีแผนงานในการดำเนินการที่ดี ซึ่งอาจส่งผลกระทบต่อการดำเนินการด้านเทคโนโลยีสารสนเทศ	เชื่อมต่อ ▪ จัดทำแผนสำรองข้อมูลและแผนฉุกเฉินด้านระบบ ▪ บำรุงรักษาอุปกรณ์ให้อยู่ในสภาพพร้อมใช้งานตลอดเวลา ▪ ติดตั้งระบบป้องกันและระบบเฝ้าระวังแจ้งเตือนการบุกรุกโจมตี ▪ อนุญาติการใช้งานซอฟต์แวร์ที่ถูกกฎหมายเท่านั้น
ความเสี่ยงด้านมหันตภัย	▪ ปัจจัยด้านสิ่งแวดล้อมไม่ว่าจะเกิดจากมนุษย์หรือธรรมชาติ ▪ โอกาสเสี่ยงภัยด้านมหันตภัย	▪ จัดให้มีการประกันภัยต่อ ▪ จัดให้มีการนำปัจจัยด้านมหันตภัยมาเป็นหนึ่งในสมมติฐานในการคิดเงินสำรองประกันภัย
ความเสี่ยงที่เกิดใหม่	▪ โลกาภิวัตน์ ▪ การเปลี่ยนแปลงของมนุษย์และสังคม ▪ การเปลี่ยนแปลงทางเทคโนโลยี ▪ ความเปลี่ยนแปลงของสภาพภูมิอากาศ	▪ การทบทวนความเสี่ยงที่เกิดใหม่ที่ถูกระบุไว้อย่างสม่ำเสมอ ▪ การประเมินผลกระทบที่อาจจะเกิดขึ้น ▪ การระบุความเสี่ยงที่เกิดขึ้นใหม่ ▪ การเพิ่มความตระหนักถึงความเสี่ยงที่อาจเกิดใหม่ทั่วทั้งบริษัท ▪ การทำการค้นคว้าความเสี่ยงเกิดใหม่ที่มีความเฉพาะ และ ▪ การนำเสนอคำแนะนำเพื่อให้

King Wai Insurance Public Company Limited
968 U Chuliang Building 15th Fl.
Rama IV Road, Silom, Bangrak
10500,Thailand
Tel: (662) 624 1000
Fax: (662) 238 0836
www.kwgi.co.th

บริษัท คิง ไว ประกันภัย จำกัด (มหาชน)
เลขที่ 968 อาคารอื้อจือเหลียง ชั้น 15
ถนนพระราม 4 แขวงสีลม เขตบางรัก
กรุงเทพมหานคร 10500
โทรศัพท์: (662) 624 1000
โทรสาร: (662) 238 0836

ประเภทความเสี่ยง	ปัจจัยสำคัญที่ก่อให้เกิดความเสี่ยง	วิธีการลดความเสี่ยงที่สำคัญ
		คณะกรรมการบริษัท และผู้บริหารพิจารณา
ความเสี่ยงด้านกลุ่มธุรกิจ	▪ การให้บริการระหว่างบริษัทในกลุ่มธุรกิจ ▪ รายการทางการเงินระหว่างบริษัทในกลุ่มธุรกิจ ▪ การอยู่ภายใต้แบรนด์ของกลุ่มธุรกิจ ▪ การใช้บริการจากผู้จัดการทรัพย์สินของกลุ่มบริษัท – หน่วยงานลงทุนของกลุ่มบริษัท	▪ กำหนดระดับความเสี่ยงที่ยอมรับได้ของความเสี่ยงด้านกลุ่มธุรกิจ ▪ กำหนดขีดจำกัดของการทำธุรกรรมระหว่างบริษัทในกลุ่มธุรกิจ ▪ มีกฎเรื่องการกำหนดราคา ▪ ข้อกำหนดในการลงทุน ▪ ข้อตกลงการใช้บริการระหว่างบริษัทในกลุ่มธุรกิจ

3.2 **การบริหารสินทรัพย์และหนี้สิน** (Asset Liability Management :ALM)

นโยบายการลงทุนจะได้รับการทบทวนและอนุมัติโดยคณะกรรมการบริษัทเป็นรายปีหรือในกรณีมีกาเปลี่ยนแปลงอันเนื่องมากจากข้อกำหนดทางกฎหมายหรือกระบวนการจัดการ และนำส่งต่อสำนักงาน คปภ. ภายในเก้าสิบวันหลังจากสิ้นปีปฏิทิน หรือภายในสามสิบวันหลังจากที่คณะกรรมการบริษัทอนุมัติการเปลี่ยนแปลงนั้น

แผนการลงทุนจะได้รับการทบทวนและอนุมัติโดยคณะกรรมการบริษัทเป็นรายปี และนำส่งต่อสำนักงาน คปภ. ภายในเก้าสิบวันหลังจากสิ้นปีปฏิทินเช่นกัน

บริษัทฯ ลงทุนในพันธบัตรรัฐบาลระยะสั้นถึงกลาง และเงินฝากธนาคารแบบไม่มีกำหนดระยะเวลา เพื่อสภาพคล่องและความสะดวกในการแปลงเป็นเงินสดและจ่ายค่าสินไหม นอกจากนี้บริษัทฯ ได้ติดตามกระแสเงินสดและรายงานต่อสำนักงาน คปภ. ตามมาตรา 23 โดยไม่มี duration mismatch เกิดขึ้น

King Wai Insurance Public Company Limited
968 U Chuliang Building 15th Fl.
Rama IV Road, Silom, Bangrak
10500,Thailand
Tel: (662) 624 1000
Fax: (662) 238 0836
www.kwgi.co.th

บริษัท คิง ไว ประกันภัย จำกัด (มหาชน)
เลขที่ 968 อาคารอื้อจือเหลียง ชั้น 15
ถนนพระราม 4 แขวงสีลม เขตบางรัก
กรุงเทพมหานคร 10500
โทรศัพท์: (662) 624 1000
โทรสาร: (662) 238 0836

สินทรัพย์ลงทุนเป็นส่วนหนึ่งของเงินกองทุนที่สามารถนำมาใช้ได้ทั้งหมด (total capital available) ซึ่งเป็นปัจจัยหลักในการคำนวณอัตราส่วนความเพียงพอของเงินกองทุนเพื่อแสดงถึงสภาพคล่องของบริษัทฯ

หน่วย : ล้านบาท

รายการ	ปี 2563		ปี 2562	
	ราคาบัญชี	ราคาประเมิน	ราคาบัญชี	ราคาประเมิน
สินทรัพย์ลงทุน (Total Investment Assets)	157.22	157.22	367.26	389.97
สินทรัพย์สภาพคล่อง (Total Liquid Assets)	550.58	544.31	583.61	606.31
หนี้สินรวม	530.08	517.79	927.51	881.98
หนี้สินตามสัญญาประกันภัย	305.24	312.60	512.57	528.79

<u>หมายเหตุ</u>

- ราคาบัญชี หมายถึง สินทรัพย์และหนี้สิน ที่ประเมินตามมาตรฐานการรายงานทางการเงิน
- ราคาประเมิน หมายถึง สินทรัพย์และหนี้สินที่ประเมินตามประกาศคณะกรรมการกำกับและส่งเสริมการประกอบธุรกิจประกันภัยว่าด้วยการประเมินราคาทรัพย์สินและหนี้สินของบริษัทประกันภัย เพื่อวัตถุประสงค์หลักในการกำกับความมั่นคงทางการเงินของบริษัทประกันภัย และเพื่อให้มั่นใจว่าบริษัทมีความสามารถในการจ่ายผลประโยชน์ตามสัญญาประกันภัยได้อย่างครบถ้วนแก่ผู้เอาประกันภัย

King Wai Insurance Public Company Limited
968 U Chuliang Building 15th Fl.
Rama IV Road, Silom, Bangrak
10500,Thailand
Tel: (662) 624 1000
Fax: (662) 238 0836
www.kwgi.co.th

บริษัท คิง ไว ประกันภัย จำกัด (มหาชน)
เลขที่ 968 อาคารอื้อจือเหลียง ชั้น 15
ถนนพระราม 4 แขวงสีลม เขตบางรัก
กรุงเทพมหานคร 10500
โทรศัพท์: (662) 624 1000
โทรสาร: (662) 238 0836

4. ความเสี่ยงจากการรับประกันภัยที่สามารถคาดการณ์ได้และมีนัยสำคัญอันอาจมีผลกระทบต่อฐานะการเงินของบริษัท การบริหารจัดการประกันภัยต่อ ความเชื่อมโยงของเงินกองทุนและความเสี่ยงจากการรับประกันภัย และการกระจุกตัวจากการรับประกันภัย

บริษัทฯ มีความเสี่ยงจากการรับประกันภัยตามเบี้ยประกันภัยที่บริษัทรับตามรายงานสัดส่วนเบี้ยประกันภัยรับตามประเภทการรับประกันภัย โดยงานรับประกันภัยนั้นมาจากการรับประกันภัยโดยตรง และจากการรับประกันภัยต่อ

บริษัทฯ ออกแบบกรอบการบริหารความเสี่ยงด้านการประกันภัยต่อ ซึ่งเป็นส่วนหนึ่งของกรอบการบริหารความเสี่ยงของบริษัทฯ เพื่อบริหารจัดการความเสี่ยงที่เกิดขึ้นจากการจัดสรรการประกันภัยต่อ กลยุทธ์การบริหารความเสี่ยงด้านการประกันภัยต่อ ซึ่งเป็นส่วนหนึ่งของกรอบการบริหารความเสี่ยงด้านการประกันภัยต่อ ประกอบด้วยกระบวนการที่สำคัญได้แก่ การคัดเลือก การดำเนินการ การติดตามตรวจสอบ การพิจารณาทบทวน การควบคุม และการจัดการเอกสารในการจัดการการประกันภัยต่อ

ระดับความเสี่ยงที่ยอมรับได้ (Risk appetite) คือระดับของความเสี่ยงที่คณะกรรมการบริษัทฯยอมรับเพื่อให้บรรลุวัตถุประสงค์ของบริษัท ระดับความเสี่ยงที่ยอมรับได้ ได้รับการอนุมัติจากคณะกรรมการบริษัทฯและมีการประเมินอย่างสม่ำเสมอ โดยพิจารณาจาก งบดุลของบริษัท ภาพรวมของการรับประกันภัยโดยพิจารณาประเภทของผลิตภัณฑ์ ประเภทของธุรกิจ พื้นที่ และกำไรที่คาดหวัง; และผลรวมสะสมของการรับประกันภัยมหันตภัยและความเสียหายขนาดใหญ่ (catastrophe and large loss margins) เมื่อเทียบกับต้นทุนของภัยพิบัติและความเสียหายขนาดใหญ่อื่นๆซึ่งถือเป็นส่วนหนึ่งของการวางแผนธุรกิจ

เงินกองทุนสำหรับความเสี่ยงด้านการจุกตัวของการรับประกันภัย คือ จำนวนเงินกองทุนขั้นต่ำที่บริษัทฯสำรองไว้สำหรับความเสี่ยงที่เกิดจากการกระจุกตัวด้านการรับประกันภัย เงินกองทุนนี้แสดงผลกระทบทางการเงินสุทธิที่เกิดขึ้นกับบริษัทฯ จากการเกิดภัยขนาดใหญ่เหตุการณ์หนึ่ง ๆ หรือ ภัยขนาดเล็กหลายๆเหตุการณ์ที่เกิดต่อเนื่องในระยะเวลา 1 ปี ถ้าหากบริษัทฯคาดว่าเงินกองทุนสำหรับความเสี่ยงด้านการกระจุกตัวของการรับประกันภัยจะมีมูลค่าสูงกว่าระดับเบี่ยงเบนที่ยอมรับได้ที่กำหนดไว้ (risk tolerance) บริษัทฯอาจพิจารณาเพื่อจัดซื้อความคุ้มครองจากการประกันภัยต่อเพิ่มเติม หรืออาจเปลี่ยนแปลงปัจจัยอื่นเพื่อรักษาระดับของเงินกองทุนสำหรับความเสี่ยงด้านการกระจุกตัวของการรับประกันภัยเพื่อรักษาระดับเงินกองทุนสำหรับความเสี่ยงด้านการกระจุกตัวของการรับประกันภัยให้อยู่ในระดับสูงสุดที่ยอมรับได้

King Wai Insurance Public Company Limited
968 U Chuliang Building 15th Fl.
Rama IV Road, Silom, Bangrak
10500,Thailand
Tel: (662) 624 1000
Fax: (662) 238 0836
www.kwgi.co.th

บริษัท คิง ไว ประกันภัย จำกัด (มหาชน)
เลขที่ 968 อาคารอื้อจือเหลียง ชั้น 15
ถนนพระราม 4 แขวงสีลม เขตบางรัก
กรุงเทพมหานคร 10500
โทรศัพท์: (662) 624 1000
โทรสาร: (662) 238 0836

กลยุทธ์ในการพิจารณาทำประกันภัยต่อนั้นจะมีการทบทวนทุกปี และกำหนดตัวแปรและระดับของการทำประกันภัยต่อ รวมทั้งมีปัจจัยหลายอย่างที่มีผลต่อการกำหนดกลยุทธ์การพิจารณาทำประกันภัยต่อ เช่น เงื่อนไขทางการตลาด ความถี่ในการเกิดความเสียหายและค่าใช้จ่ายในการจัดหาการทำประกันภัยต่อ แต่ปัจจัยสำคัญประการหนึ่งคือระดับความเสี่ยงจากการประกันภัยต่อที่บริษัทสามารถยอมรับได้ทั้งแนวตั้งและแนวนอน (vertically and horizontally) บริษัทจะพิจารณากลยุทธ์ในการพิจารณาการทำประกันภัยต่ออย่างสม่ำเสมอในขั้นตอนของการทำประกันภัยต่อโดยผู้จัดการที่รับผิดชอบในการทำประกันภัยต่อ และเอกสารการทำประกันภัยต่อ (Reinsurance packs) ซึ่งประกอบด้วย risk profiles และแบบสอบถามจะจัดทำโดยผู้จัดการของหน่วยงาน

บริษัททำสัญญาประกันภัยต่อแบบ Quota share และสัญญาประกันภัยต่อแบบความเสียหายส่วนเกิน (excess of loss) เป็นหลัก การทำประกันภัยต่อแบบสัดส่วนตามสัญญา (Proportional treaty) อาจมีการนำมาใช้เพื่อเพิ่มความสามารถในการรับประกันภัยพิบัติหรือเพิ่มความสามารถรับประกันภัยในแต่ละภัย บริษัทอาจทำประกันภัยต่อแบบเฉพาะราย (facultative reinsurance) เพื่อกำหนดขีดจำกัดของความเสี่ยงภัยแต่ละภัย ความเสี่ยงภัยตามสัญญาหรือความเสี่ยงภัยสุทธิที่รับไว้เอง (net capacity) การทำประกันภัยต่อแบบเฉพาะราย จะสอดคล้องกับกลยุทธ์การประกันภัยต่อ อำนาจที่ได้รับมอบหมาย และแนวทางการพิจารณาความมั่นคงของบริษัทผู้รับประกันภัยต่อ

บริษัทมีเป้าหมายที่จะทำประกันภัยต่อกับบริษัทรับประกันภัยต่อที่ได้รับการจัดอันดับความมั่นคงสูง ความเสี่ยงของการกระจุกตัวของการทำประกันภัยต่อกับบริษัทรับประกันภัยต่อรายใดรายหนึ่งจะถูกควบคุมโดยการจำกัดความเสี่ยงภัยที่บริษัทฯทำประกันภัยต่อกับกลุ่มบริษัทรับประกันภัยต่อกลุ่มใดกลุ่มหนึ่ง

การคัดเลือกการประกันภัยต่อ (REINSURANCE SELECTION)

เจ้าหน้าที่พิจารณารับประกันภัยต่อจะคัดเลือกบริษัทรับประกันภัยต่อที่ปัจจุบันอยู่ในรายชื่อบริษัทรับประกันภัยต่อที่ได้รับการอนุมัติ โดยแต่ละบริษัทจะมีถูกจัดอันดับความมั่นคงตามเกณฑ์ของบริษัทฯ หน่วยงานพิจารณารับประกันภัยต่อของบริษัทฯ จะพิจารณาผลจากการประเมินผลร่วมกับข้อมูลเพิ่มเติม ก่อนที่จะตัดสินใจระดับความมั่นคง ซึ่งการดำเนินการดังกล่าวเพื่อต้องการสะท้อนความแข็งแกร่งของบริษัทรับประกันภัยต่อ การพิจารณาจะขึ้นอยู่กับปัจจัยต่อไปนี้

- สถานะทางการเงินของบริษัทรับประกันภัยต่อ

King Wai Insurance Public Company Limited
968 U Chuliang Building 15th Fl.
Rama IV Road, Silom, Bangrak
10500,Thailand
Tel: (662) 624 1000
Fax: (662) 238 0836
www.kwgi.co.th

บริษัท คิง ไว ประกันภัย จำกัด (มหาชน)
เลขที่ 968 อาคารอื้อจือเหลียง ชั้น 15
ถนนพระราม 4 แขวงสีลม เขตบางรัก
กรุงเทพมหานคร 10500
โทรศัพท์: (662) 624 1000
โทรสาร: (662) 238 0836

- ผลการวิเคราะห์ของบริษัทจัดระดับความน่าเชื่อถือที่บริษัทฯ ใช้อ้างอิง (บริษัทฯ อ้างอิงการจัดลำดับ S&P และ AM Best)
- ข้อมูลทางการตลาดโดยทั่วไป

ก่อนการทำประกันภัยต่อบริษัทฯ จะทำการตรวจสอบรายชื่อของบริษัทรับประกันภัยต่อกับรายชื่อบริษัทประกันภัยต่อที่ได้รับการอนุมัติของบริษัทฯ หากบริษัทรับประกันภัยต่อไม่อยู่ในรายชื่อบริษัทรับประกันภัยต่อที่ได้รับการอนุมัติ หน่วยงานพิจารณารับประกันภัยต่อของบริษัทฯ จะตรวจสอบสถานะปัจจุบันของบริษัทประกันภัยต่อก่อนที่จะพิจารณาคัดเลือกการประกันภัยต่อ
รายชื่อบริษัทรับประกันภัยต่อและนายหน้ารับประกันภัยต่อที่ได้รับการอนุมัติของบริษัทฯ จะได้รับการพิจารณาทบทวนทุกปีโดยหน่วยงานพิจารณารับประกันภัยต่อของบริษัทฯ นอกจากนี้บริษัทรับประกันภัยต่อมีหน้าที่รับผิดชอบตามความคุ้มครองภายใต้สัญญาประกันภัยต่อซึ่งเสมือนมีความคุ้มครองเทียบเท่ากับกรมธรรม์ที่บริษัทฯ รับประกันภัย

ในบางกรณีอาจมีการเพิ่มรายชื่อบริษัทรับประกันภัยต่อรายใหม่ในรายชื่อบริษัทรับประกันภัยต่อที่ได้รับการอนุมัติของบริษัทฯ เพื่อให้มีการใช้ได้อย่างแพร่หลายมากกว่าเป็นการเฉพาะสำหรับภัยบางประเภท เช่นการขออนุมัติเป็นกรณีพิเศษ (Special acceptance) บริษัทฯ จะพิจารณารายชื่อบริษัทรับประกันภัยต่อรายใหม่ที่เพิ่มเติมในรายชื่อบริษัทรับประกันภัยต่อที่ได้รับการอนุมัติของบริษัทฯ เป็นประจำทุกไตรมาส แต่อาจมีการพิจารณาเป็นครั้งคราวนอกเหนือจากวาระปกติได้เป็นกรณี

บริษัทฯ จัดทำแนวทางปฏิบัติสำหรับวิธีการจัดอันดับความมั่นคงของบริษัทฯ และการอนุมัติรายชื่อบริษัทรับประกันภัยต่อหรือคนกลางประกันภัยต่อเป็นกรณีพิเศษราย

หน่วย : ล้านบาท

รายการ	จำนวน
สำรองประกันภัยส่วนที่เรียกคืนจากบริษัทประกันภัยต่อ	81.78
เงินค้างรับจากการประกันภัยต่อ	18.58
เงินวางไว้จากการประกันภัยต่อ	0

King Wai Insurance Public Company Limited
968 U Chuliang Building 15th Fl.
Rama IV Road, Silom, Bangrak
10500,Thailand
Tel: (662) 624 1000
Fax: (662) 238 0836
www.kwgi.co.th

บริษัท คิง ไว ประกันภัย จำกัด (มหาชน)
เลขที่ 968 อาคารอื้อจือเหลียง ชั้น 15
ถนนพระราม 4 แขวงสีลม เขตบางรัก
กรุงเทพมหานคร 10500
โทรศัพท์: (662) 624 1000
โทรสาร: (662) 238 0836

5. มูลค่า วิธีการ และสมมติฐานในการประเมินหนี้สินจากสัญญาประกันภัย

วิธีการและสมมติฐานในการประเมินหนี้สินจากสัญญาประกันภัย

การจัดประเภทสัญญาประกันภัย

ณ วันเริ่มต้นสัญญาประกันภัย บริษัทได้จัดประเภทของสัญญาประกันภัยโดยพิจารณาถึงนัยสำคัญของการโอนความเสี่ยงจากการรับประกันภัย หากมีเพียงเหตุการณ์ใด (scenario) เหตุการณ์หนึ่ง ซึ่งมีเนื้อหาเชิงพาณิชย์ที่ทำให้บริษัทต้องจ่ายผลประโยชน์ส่วนเพิ่มให้แก่ผู้เอาประกันภัยอย่างเป็นนัยสำคัญ สัญญาประกันภัยดังกล่าวจะถูกจัดประเภทเป็นสัญญาประกันภัยไปจนกว่าสิทธิและภาระผูกพันจะหมดสิ้นไป สัญญาอื่นใดที่บริษัทได้ทำกับผู้เอาประกันภัยอาจไม่เป็นสัญญาประกันภัย ณ วันที่เริ่มต้นสัญญา แต่อาจเป็นสัญญาประกันภัยได้ในภายหลังเมื่อบริษัทได้มีการรับโอนความเสี่ยงจากการรับประกันภัยอย่างเป็นนัยสำคัญ สัญญาอื่นๆนอกเหนือจากที่ได้กล่าวไว้แล้วจะถูกจัดประเภทเป็นสัญญาลงทุน (ถ้ามี)

หนี้สินจากสัญญาประกันภัย

ก) สำรองเบี้ยประกันภัย

ทุกวันสิ้นรอบระยะเวลารายงาน บริษัทจะเปรียบเทียบมูลค่าของสำรองความเสี่ยงภัยที่ยังไม่สิ้นสุดกับสำรองเบี้ยประกันภัยที่ยังไม่ถือเป็นรายได้ หากมูลค่าของสำรองความเสี่ยงภัยที่ยังไม่สิ้นสุดสูงกว่าสำรองเบี้ยประกันภัยที่ยังไม่ถือเป็นรายได้ บริษัทจะรับรู้ส่วนต่างและแสดงรายการสำรองความเสี่ยงภัยที่ยังไม่สิ้นสุดในงบการเงิน

สำรองเบี้ยประกันภัยที่ยังไม่ถือเป็นรายได้ แสดงถึงสัดส่วนเบี้ยประกันภัยรับของกรมธรรม์ ที่สัมพันธ์กับระยะเวลาของความเสี่ยงภัยที่ยังไม่สิ้นสุด ณ วันสิ้นรอบระยะเวลารายงาน จนถึงวันที่ที่กรมธรรม์ประกันภัยหมดอายุ โดยคำนวณตามวิธีการดังนี้

<u>ประเภทการประกัน</u>	<u>วิธีการคำนวณเงินสำรอง</u>
การประกันอัคคีภัย ภัยทางทะเลและขนส่ง (ตัวเรือ) ภัยรถยนต์และภัยเบ็ดเตล็ด	- ใช้วิธีเฉลี่ยรายวัน (วิธีเศษหนึ่งส่วนสามร้อยหกสิบห้า)
การประกันภัยขนส่งเฉพาะเที่ยว การประกันอุบัติเหตุการเดินทางที่มีระยะเวลาคุ้มครองไม่เกิน 6 เดือน	- ร้อยละร้อยของเบี้ยประกันภัยรับตั้งแต่วันที่กรมธรรม์ประกันภัยเริ่มมีผลคุ้มครองตลอดระยะเวลาที่บริษัทยังคงให้ความคุ้มครองแก่ผู้เอาประกันภัย

King Wai Insurance Public Company Limited
968 U Chuliang Building 15th Fl.
Rama IV Road, Silom, Bangrak
10500,Thailand
Tel: (662) 624 1000
Fax: (662) 238 0836
www.kwgi.co.th

บริษัท คิง ไว ประกันภัย จำกัด (มหาชน)
เลขที่ 968 อาคารอื้อจือเหลียง ชั้น 15
ถนนพระราม 4 แขวงสีลม เขตบางรัก
กรุงเทพมหานคร 10500
โทรศัพท์: (662) 624 1000
โทรสาร: (662) 238 0836

<u>สำรองความเสี่ยงภัยที่ยังไม่สิ้นสุด</u>

สำรองความเสี่ยงภัยที่ยังไม่สิ้นสุด เป็นจำนวนเงินที่บริษัทจัดสำรองไว้เพื่อชดใช้ค่าสินไหมทดแทนและค่าใช้จ่ายที่เกี่ยวข้องที่อาจเกิดขึ้นในอนาคตสำหรับการประกันภัยที่ยังมีผลบังคับอยู่ ซึ่งคำนวณโดยวิธีการทางคณิตศาสตร์ประกันภัย บริษัทใช้การประมาณการที่ดีที่สุดของค่าสินไหมทดแทนที่คาดว่าจะเกิดขึ้นในระยะเวลาเอาประกันที่เหลืออยู่ โดยอ้างอิงจากข้อมูลในอดีต

ข) สำรองค่าสินไหมทดแทนและค่าใช้จ่ายสินไหมทดแทน

สำรองค่าสินไหมทดแทนและค่าสินไหมทดแทนค้างจ่ายบันทึกเมื่อได้รับการแจ้งคำเรียกร้องค่าเสียหายจากผู้เอาประกันภัยตามมูลค่าที่ประเมินโดยผู้ประเมินอิสระหรือผู้ประเมินของบริษัทแล้วแต่กรณี นอกจากนี้บริษัทได้ตั้งสำรองเพิ่มเติมสำหรับค่าสินไหมทดแทนที่เกิดขึ้นแล้วแต่ยังไม่ได้มีการรายงานให้บริษัททราบ (IBNR) ซึ่งประเมินโดยนักคณิตศาสตร์ประกันภัย

บริษัทต้องประมาณการสำรองค่าสินไหมทดแทนและค่าสินไหมทดแทนค้างจ่ายสำหรับผลิตภัณฑ์ประกันภัยของบริษัท สำรองดังกล่าวแสดงถึงจำนวนเงินที่คาดว่าจะต้องชำระสำหรับความเสียหายที่เกิดขึ้นแล้วแต่ยังคงค้าง ณ วันสิ้นรอบระยะเวลารายงาน โดยบริษัทคำนวณสำรองดังกล่าวตามผลิตภัณฑ์และความคุ้มครอง ทั้งนี้สำรองดังกล่าวประกอบด้วยสำรองความเสียหายที่เกิดขึ้นและบริษัทได้รับรายงานความเสียหายแล้ว และความเสียหายที่เกิดขึ้นแล้วแต่ยังไม่ได้มีการรายงานให้บริษัททราบ (IBNR)

สำรองความเสียหายที่เกิดขึ้นและบริษัทได้รับรายงานความเสียหายแล้วจะขึ้นอยู่กับประมาณการการชำระเงินในอนาคตจากการเรียกร้องความเสียหายโดยไม่มีการคิดลด สำรอง IBNR ประมาณการจากข้อมูลในอดีตและแบบจำลองทางสถิติบนพื้นฐานของคณิตศาสตร์ประกันภัย

King Wai Insurance Public Company Limited
968 U Chuliang Building 15th Fl.
Rama IV Road, Silom, Bangrak
10500,Thailand
Tel: (662) 624 1000
Fax: (662) 238 0836
www.kwgi.co.th

บริษัท คิง ไว ประกันภัย จำกัด (มหาชน)
เลขที่ 968 อาคารอื้อจือเหลียง ชั้น 15
ถนนพระราม 4 แขวงสีลม เขตบางรัก
กรุงเทพมหานคร 10500
โทรศัพท์: (662) 624 1000
โทรสาร: (662) 238 0836

มูลค่าของหนี้สินจากสัญญาประกันภัย

หน่วย : ล้านบาท

รายการ	ปี 2563		ปี 2562	
	ราคาบัญชี	ราคาประเมิน	ราคาบัญชี	ราคาประเมิน
หนี้สินจากสัญญาประกันภัย - สำรองเบี้ยประกันภัยที่ยังไม่ถือเป็นรายได้ (Premium Liabilities)	151.06	127.04	281.15	231.79
- สำรองค่าสินไหมทดแทน (Claim Liabilities)	154.18	185.55	231.42	296.99

<u>หมายเหตุ</u>

- ราคาบัญชี หมายถึง มูลค่าหนี้สินจากสัญญาประกันภัย ที่ประเมินตามมาตรฐานการบัญชี มีวัตถุประสงค์หลักเพื่อให้นักลงทุนผู้วิเคราะห์ทางการเงินเข้าใจถึงมูลค่าทางเศรษฐศาสตร์ของหนี้สินจากสัญญาประกันภัยที่เป็นที่ยอมรับตามหลักการทางบัญชีในประเทศไทย ซึ่งมูลค่าดังกล่าวจะต้องผ่านการรับรองจากผู้สอบบัญชีอนุญาตแล้ว
- ราคาประเมิน หมายถึง มูลค่าของหนี้สินจากสัญญาประกันภัย ที่ประเมินตามประกาศคณะกรรมการกำกับและส่งเสริมการประกอบธุรกิจประกันภัยว่าด้วยการประเมินราคาทรัพย์สินและหนี้สินของบริษัทประกันวินาศภัย เพื่อวัตถุประสงค์หลักในการกำกับความมั่นคงทางการเงินของบริษัทประกันภัยและเพื่อให้มั่นใจว่าบริษัทมีความสามารถในการจ่ายผลประโยชน์ตามสัญญาประกันภัยได้อย่างครบถ้วนแก่ผู้เอาประกันภัยซึ่งจะต้องประเมินโดยนักคณิตศาสตร์ประกันภัยที่ได้รับใบอนุญาตจากนายทะเบียนตามหลักการทางคณิตศาสตร์ประกันภัยที่ได้รับการยอมรับ สมมติฐานที่ใช้ในการประเมินจะต้องสอดคล้องกับประสบการณ์จริงหรือในกรณีที่บริษัทมีข้อมูลไม่เพียงพออาจอ้างอิงจากประสบการณ์ของอุตสาหกรรมและปรับให้เหมาะสมกับลักษณะเฉพาะของพอร์ตการรับประกันภัยของบริษัทนั้น นอกจากนี้ มูลค่าสำรองประกันภัยดังกล่าวจะต้องรวมถึงค่าเผื่อความผันผวน (Provision of Adverse Deviation : PAD) ซึ่งให้เป็นไปตามที่สำนักงาน คปภ.กำหนด

<u>ข้อสังเกต</u>

ในบางช่วงเวลาของการรายงานทางการเงิน มูลค่าหนี้สินจากสัญญาประกันภัยอาจมีความแตกต่างระหว่างราคาบัญชีและราคาประเมิน อย่างมีนัยสำคัญ อันเนื่องมาจากวัตถุประสงค์และวิธีการที่แตกต่างกันในการประเมินตามที่กล่าวไว้ข้างต้น ทั้งนี้ผู้ที่จะนำข้อมูลไปใช้ควรศึกษาและทำความเข้าใจถึงวัตถุประสงค์แนวทางการประเมินราคาหนี้สินจากสัญญาประกันภัยทั้งสองให้ถี่ถ้วนก่อนตัดสินใจ

King Wai Insurance Public Company Limited
968 U Chuliang Building 15th Fl.
Rama IV Road, Silom, Bangrak
10500,Thailand
Tel: (662) 624 1000
Fax: (662) 238 0836
www.kwgi.co.th

บริษัท คิง ไว ประกันภัย จำกัด (มหาชน)
เลขที่ 968 อาคารอื้อจือเหลียง ชั้น 15
ถนนพระราม 4 แขวงสีลม เขตบางรัก
กรุงเทพมหานคร 10500
โทรศัพท์: (662) 624 1000
โทรสาร: (662) 238 0836

6. การลงทุนของบริษัท

บริษัทได้จัดให้มีนโยบายการลงทุนเพื่อให้สอดคล้องกับประกาศของคณะกรรมการกำกับและส่งเสริมการประกอบธุรกิจ เรื่องการลงทุนประกอบธุรกิจอื่นของบริษัทประกันวินาศภัย โดยมีวัตถุประสงค์ดังนี้

- ก่อให้เกิดผลตอบแทนสูงสุดจากการบริหารเงินทุน และ/หรือการลงทุนเพื่อให้บริษัทสามารถรับผิดชอบพันธะสัญญาที่เกี่ยวเนื่องกับกรมธรรม์ประกันภัย และปฏิบัติตามข้อกำหนดตามประกาศหรือแนวทางของหน่วยงานกำกับดูแล
- เพื่อให้บริษัทดำรงเงินกองทุนและมีสภาพคล่องเพียงพอสำหรับค่าใช้จ่ายสินไหมทดแทนและค่าใช้จ่ายอื่น ๆ
- เพื่อให้บริษัทสามารถรักษาประสิทธิภาพในการดำเนินงาน ความมั่นคงทางการเงิน ความโปร่งใสในการบริหารงานและประสิทธิภาพในการลงทุนและการบริหารความเสี่ยง

บริษัทมีระบบและกระบวนการควบคุมเพื่อสนับสนุนและเพื่อให้มั่นใจว่าบริษัทได้มีการปฏิบัติตามนโยบาย และปฏิบัติตามกฎหมาย โดยคณะกรรมการบริษัทจะพิจารณาและอนุมัตินโยบายการลงทุนประจำทุกปี โดยแผนการลงทุนประจำปีเป็นส่วนหนึ่งของนโยบายการลงทุน แผนการลงทุนของบริษัทกำหนดมูลค่าและการจัดสรรหลักทรัพย์ รวมทั้งมีนโยบายในการเลือกหลักทรัพย์เพื่อการลงทุนที่ขึ้นอยู่กับสภาพแวดล้อมในการลงทุนและ/หรือปัจจัยทางเศรษฐกิจซึ่งอาจมีความแตกต่างกันในแต่ละปี

King Wai Insurance Public Company Limited
968 U Chuliang Building 15th Fl.
Rama IV Road, Silom, Bangrak
10500,Thailand
Tel: (662) 624 1000
Fax: (662) 238 0836
www.kwgi.co.th

บริษัท คิง ไว ประกันภัย จำกัด (มหาชน)
เลขที่ 968 อาคารอื้อจือเหลียง ชั้น 15
ถนนพระราม 4 แขวงสีลม เขตบางรัก
กรุงเทพมหานคร 10500
โทรศัพท์: (662) 624 1000
โทรสาร: (662) 238 0836

หน่วย : ล้านบาท

ประเภท สินทรัพย์ลงทุน	มูลค่า ณ วันที่ 31 ธันวาคม			
	ปี 2563		ปี 2562	
	ราคาบัญชี	ราคาประเมิน	ราคาบัญชี	ราคาประเมิน
เงินฝากสถาบันการเงินและบัตรเงินฝากสถาบันการเงิน	221.37	221.37	216.34	216.34
ตราสารหนี้ (พันธบัตร, หุ้นกู้, ตั๋วสัญญาใช้เงิน, ตั๋วแลกเงิน, หุ้นกู้แปลงสภาพ และสลากออมทรัพย์)	145.00	145.00	366.70	366.70
ตราสารทุน (ไม่รวมเงินลงทุนในบริษัทย่อยและบริษัทร่วม	0.56	12.22	0.56	23.26
หน่วยลงทุน	-	-	-	-
เงินให้กู้ยืม, เงินให้เช่าซื้อรถและให้เช่าทรัพย์สินแบบลิสซิ่ง	-	-	-	-
ใบสำคัญแสดงสิทธิการซื้อหุ้น, หุ้นกู้, หน่วยลงทุน	-	-	-	-
ตราสารอนุพันธ์	-	-	-	-
เงินลงทุนอื่น	-	-	-	-
รวมสินทรัพย์ลงทุน	366.93	378.59	583.60	606.30

<u>หมายเหตุ</u>

- ราคาบัญชี หมายถึง สินทรัพย์และหนี้สิน ที่ประเมินตามมาตรฐานการรายงานทางการเงิน
- ราคาประเมิน หมายถึง สินทรัพย์และหนี้สินที่ประเมิน ตามประกาศคณะกรรมการกำกับและส่งเสริมการประกอบธุรกิจประกันภัยว่าด้วยการประเมินราคาทรัพย์สินและหนี้สินของบริษัทประกันวินาศภัย เพื่อวัตถุประสงค์หลักในการกำกับความมั่นคงทางการเงินของบริษัทประกันภัย และเพื่อให้มั่นใจว่าบริษัทมีความสามารถในการจ่ายผลประโยชน์ตามสัญญาประกันภัยได้อย่างครบถ้วนแก่ผู้เอาประกันภัย

King Wai Insurance Public Company Limited
968 U Chuliang Building 15th Fl.
Rama IV Road, Silom, Bangrak
10500,Thailand
Tel: (662) 624 1000
Fax: (662) 238 0836
www.kwgi.co.th

บริษัท คิง ไว ประกันภัย จำกัด (มหาชน)
เลขที่ 968 อาคารอื้อจือเหลียง ชั้น 15
ถนนพระราม 4 แขวงสีลม เขตบางรัก
กรุงเทพมหานคร 10500
โทรศัพท์: (662) 624 1000
โทรสาร: (662) 238 0836

7. ผลการดำเนินงานของบริษัทประกันภัย รวมถึงผลการวิเคราะห์และอัตราส่วนต่าง ๆ ที่เกี่ยวข้อง

ในปี 2563 บริษัทฯ ยังคงดำเนินงานเพื่อแสวงหาโอกาสในการทำกำไรเพื่อพัฒนา และเพื่อเพิ่มมูลค่าสูงสุดให้แก่ผู้ถือหุ้น และบริษัทฯ มีความมั่นใจที่จะสามารถสร้างผลการดำเนินงานที่มีการเติบโตอย่างยั่งยืน รวมทั้งให้ความสำคัญกับการสร้างความสัมพันธ์ทางธุรกิจกับคู่ค้า

ผลการดำเนินงานของบริษัทฯ

บริษัทฯ มีผลขาดทุนก่อนภาษีสำหรับปี 2563 อยู่ที่จำนวน 119 ล้านบาทเมื่อเปรียบเทียบกับปี 2562 ซึ่งมีผลขาดทุนก่อนภาษีจำนวน 180 ล้านบาท ขาดทุนลดลงเป็นจำนวน 62 ล้านบาท หรือ 34.24% ของปีก่อน

รายได้รวมเพิ่มขึ้นจำนวน 141 ล้านบาท หรือ 348.42% เมื่อเทียบกับปีที่แล้ว โดยมีสาเหตุหลักมาจากการที่เบี้ยประกันภัยต่อที่ได้มีการทำสัญญาล่วงหน้า สิ้นสุดสัญญาในไตรมาส 2 ปี 2562 เป็นจำนวน 122 ล้านบาท และได้ทำสัญญาต่ออายุ ให้เป็นไปตาม เบี้ยประกันภัยรับที่เกิดขึ้นจริง ทำให้ ปี 2563 มีรายได้เพิ่มขึ้น

รายได้ค่าจ้างและค่าบำเหน็จ รายได้จากการลงทุนสุทธิ และรายได้อื่น ในปี 2563 มีจำนวน 88 ล้านบาท ลดลงจำนวน 33 ล้านบาทเมื่อเทียบกับจำนวน 111 ล้านบาทสำหรับปี 2562

บริษัทฯยังคงให้ความสำคัญกับการลดความเสี่ยงโดยการรับประกันภัยผลิตภัณฑ์ที่มีความหลากหลายและคงรักษาสมดุลของส่วนผสมการรับประกันภัยในภาพรวมภายใต้สภาพแวดล้อมที่มีความเปลี่ยนแปลง
บริษัทฯยังคงนโยบายการลงทุนที่ระมัดระวังโดยการลงทุนส่วนใหญ่เป็นการลงทุนในพันธบัตรรัฐบาล และเงินฝากประจำ โดยมีสัดส่วนอยู่ที่ร้อยละ 56.59 ของเงินลงทุนทั้งหมดในปี 2563

King Wai Insurance Public Company Limited
968 U Chuliang Building 15th Fl.
Rama IV Road, Silom, Bangrak
10500,Thailand
Tel: (662) 624 1000
Fax: (662) 238 0836
www.kwgi.co.th

บริษัท คิง ไว ประกันภัย จำกัด (มหาชน)
เลขที่ 968 อาคารอื้อจือเหลียง ชั้น 15
ถนนพระราม 4 แขวงสีลม เขตบางรัก
กรุงเทพมหานคร 10500
โทรศัพท์: (662) 624 1000
โทรสาร: (662) 238 0836

ค่าใช้จ่ายของบริษัทฯ เพิ่มขึ้นจำนวน 65 ล้านบาท หรือเท่ากับ 29.61% เมื่อเปรียบเทียบกับปีก่อน โดยมีสาเหตุหลักมาจาก ค่าสินไหมทดแทน ค่าจ้าง ค่าบำเหน็จและค่าใช้จ่ายในการรับประกันภัยอื่นเพิ่มขึ้นจำนวน 77 ล้านบาท แต่ค่าใช้จ่ายในการดำเนินงานลดลงจำนวน 12 ล้านบาท

หน่วย : ล้านบาท

รายการ	2563	2562
เบี้ยประกันภัยรับรวม	340.25	544.90
เบี้ยประกันภัยที่ถือเป็นรายได้ (สุทธิ)	92.24	(70.88)
รายได้จากการลงทุนและรายได้อื่น	8.71	11.81
กำไร (ขาดทุน) สุทธิ	(105.31)	(180.36)

อัตราส่วนทางการเงินที่สำคัญ (ร้อยละ)

อัตราส่วน	2563	2562
อัตราส่วนค่าสินไหมทดแทน (Loss Ratio)	52.03	(17.10)
อัตราส่วนค่าใช้จ่ายในการดำเนินธุรกิจประกันภัย (Expense Ratio)	170.46	(8.53)
อัตราส่วนรวม (Combined Ratio)	222.48	(8.57)
อัตราส่วนสภาพคล่อง(Liquidity Ratio)	279.10	288.41
อัตราส่วนผลตอบแทนผู้ถือหุ้น (Return on equity)	(30.18)	(37.77)

King Wai Insurance Public Company Limited
968 U Chuliang Building 15th Fl.
Rama IV Road, Silom, Bangrak
10500,Thailand
Tel: (662) 624 1000
Fax: (662) 238 0836
www.kwgi.co.th

บริษัท คิง ไว ประกันภัย จำกัด (มหาชน)
เลขที่ 968 อาคารอื้อจือเหลียง ชั้น 15
ถนนพระราม 4 แขวงสีลม เขตบางรัก
กรุงเทพมหานคร 10500
โทรศัพท์: (662) 624 1000
โทรสาร: (662) 238 0836

8. ความเพียงพอของเงินกองทุน

บริษัทได้จัดให้มีกรอบการบริหารเงินกองทุน โดยมีกระบวนการเพื่อให้มั่นใจถึงความเพียงพอของระดับเงินกองทุน ดังต่อไปนี้

- กำหนดระดับเงินกองทุนเป้าหมาย
- จัดทำแผนกลยุทธ์เงินกองทุน 3 ปี และแผนงานเพื่อให้บรรลุระดับเงินกองทุนเป้าหมาย
- ระบุเหตุการณ์ที่อาจส่งผลให้ไม่สามารถบรรลุระดับเงินกองทุนเป้าหมายได้
- ติดตามผลการดำเนินงานเทียบกับระดับเงินกองทุนเป้าหมายอย่างสม่ำเสมอ รวมถึงการทดสอบภาวะวิกฤตและประมาณการเงินกองทุน
- พัฒนา อนุมัติ และปฏิบัติตามแผนงานเมื่อเกิดเหตุการณ์ส่งผลให้ไม่สามารถบรรลุระดับเงินกองทุนเป้าหมายได้ หรือปฏิบัติตามกฎหมายกำหนด
- ทบทวนและแก้ไขระดับเงินกองทุนเป้าหมาย แผนกลยุทธ์เงินกองทุน และเหตุการณ์ที่อาจส่งผลให้ไม่สามารถบรรลุระดับเงินกองทุนเป้าหมายให้เหมาะสม

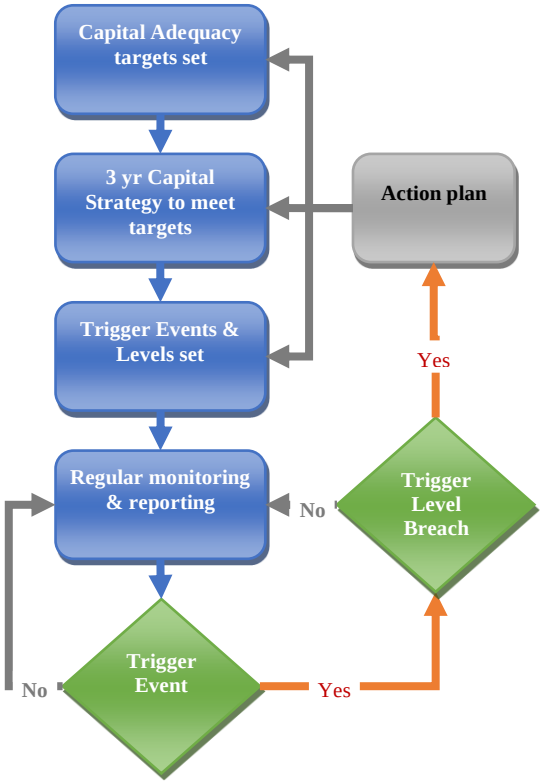

ซึ่งกระบวนการนี้ได้รับการกำกับดูแล ทบทวน และอนุมัติโดยคณะกรรมการบริษัท

King Wai Insurance Public Company Limited
968 U Chuliang Building 15th Fl.
Rama IV Road, Silom, Bangrak
10500,Thailand
Tel: (662) 624 1000
Fax: (662) 238 0836
www.kwgi.co.th

บริษัท คิง ไว ประกันภัย จำกัด (มหาชน)
เลขที่ 968 อาคารอื้อจือเหลียง ชั้น 15
ถนนพระราม 4 แขวงสีลม เขตบางรัก
กรุงเทพมหานคร 10500
โทรศัพท์: (662) 624 1000
โทรสาร: (662) 238 0836

หน่วย : ล้านบาท

รายการ	ณ วันที่ 31 ธันวาคม	
	2563	2562
สินทรัพย์รวม	831	1,325
หนี้สินรวม	530	928
- หนี้สินจากสัญญาประกันภัย	398	764
- หนี้สินอื่น	132	163
ส่วนของเจ้าของ	301	397
อัตราส่วนเงินกองทุนชั้นที่ 1 ที่เป็นส่วนของเจ้าของต่อเงินกองทุนที่ต้องดำรงตามกฎหมาย (ร้อยละ)	272	346
อัตราส่วนเงินกองทุนชั้นที่ 1 ต่อเงินกองทุนที่ต้องดำรงตามกฎหมาย (ร้อยละ)	272	346
อัตราส่วนความเพียงพอของเงินกองทุน (ร้อยละ)	272	346
เงินกองทุนที่สามารถนำมาใช้ได้ทั้งหมด	258	275
เงินกองทุนที่ต้องดำรงตามกฎหมาย	95	108

<u>หมายเหตุ</u>

- ตามประกาศคณะกรรมการกำกับและส่งเสริมการประกอบธุรกิจประกันภัยว่าด้วยการกำหนดประเภทและชนิดของเงินกองทุน รวมทั้งหลักเกณฑ์ วิธีการ และเงื่อนไขในการคำนวณเงินกองทุนของบริษัทประกันวินาศภัยกำหนดให้นายทะเบียนอาจกำหนดมาตรการที่จำเป็นในการกำกับดูแลบริษัทที่มีอัตราส่วนความเพียงพอของเงินกองทุนต่ำกว่าอัตราส่วนความเพียงพอของเงินกองทุนที่ใช้ในการกำกับ (Supervisory CAR) ที่กำหนดไว้ในประกาศฯ ได้
- รายการข้างต้นคำนวณโดยใช้มูลค่าตามประกาศคณะกรรมการกำกับและส่งเสริมการประกอบธุรกิจประกันภัยว่าด้วยการประเมินราคาทรัพย์สินและหนี้สินของบริษัทประกันวินาศภัย และประกาศคณะกรรมการกำกับและส่งเสริมการประกอบธุรกิจประกันภัยว่าด้วยการกำหนดประเภทและชนิดของเงินกองทุน รวมทั้งหลักเกณฑ์ วิธีการและเงื่อนไขในการคำนวนเงินกองทุนของบริษัทประกันวินาศภัย

King Wai Insurance Public Company Limited
968 U Chuliang Building 15th Fl.
Rama IV Road, Silom, Bangrak
10500,Thailand
Tel: (662) 624 1000
Fax: (662) 238 0836
www.kwgi.co.th

บริษัท คิง ไว ประกันภัย จำกัด (มหาชน)
เลขที่ 968 อาคารอื้อจือเหลียง ชั้น 15
ถนนพระราม 4 แขวงสีลม เขตบางรัก
กรุงเทพมหานคร 10500
โทรศัพท์: (662) 624 1000
โทรสาร: (662) 238 0836

9. งบการเงินและหมายเหตุประกอบงบการเงินสำหรับรอบปีปฏิทินที่ล่วงมาที่ผู้สอบบัญชีตรวจสอบและแสดงความเห็นแล้ว

ผู้สอบบัญชีรับอนุญาตได้ตรวจสอบงบการเงินของบริษัท ฯ ซึ่งประกอบด้วยงบแสดงฐานะการเงิน ณ วันที่ 31 ธันวาคม 2563 และงบกำไรขาดทุนและกำไรขาดทุนเบ็ดเสร็จอื่น งบแสดงการเปลี่ยนแปลงในส่วนของเจ้าของและงบกระแสเงินสด สำหรับปีสิ้นสุดวันเดียวกัน และหมายเหตุประกอบงบการเงินรวมถึงสรุปนโยบายการบัญชีที่สำคัญ

ผู้สอบบัญชีรับอนุญาตเห็นว่า งบการเงินบริษัท ฯ ข้างต้นนี้แสดงฐานะการเงิน ณ วันที่ 31 ธันวาคม 2563 และผลการดำเนินงาน และกระแสเงินสด สำหรับปีสิ้นสุดวันเดียวกันโดยถูกต้องตามที่ควรในสาระสำคัญตามมาตรฐานการรายงานทาง ตามรายงานลงวันที่ 22 กุมภาพันธ์ 2564

คลิ๊กดู งบแสดงฐานะการเงิน ณ วันที่ 31 ธันวาคม 2563
https://www.kwgi.co.th/img/financial/FS2020TH.pdf

Deloitte.

บริษัท คิง ไว ประกันภัย จำกัด (มหาชน)

งบการเงิน

ปีสิ้นสุดวันที่ 31 ธันวาคม 2563

Deloitte.

บริษัท ดีลอยท์ ทู้ช โธมัทสุ ไชยยศ
สอบบัญชี จำกัด
เอไอเอ สาทร ทาวเวอร์ ชั้น 23-27
11/1 ถนนสาทรใต้
แขวงยานนาวา เขตสาทร
กรุงเทพฯ 10120

โทร +66 (0) 2034 0000
แฟกซ์ +66 (0) 2034 0100

Deloitte Touche Tohmatsu Jaiyos
Audit Co., Ltd.
AIA Sathorn Tower, 23rd - 27th Floor
11/1 South Sathorn Road
Yannawa, Sathorn
Bangkok 10120, Thailand

Tel: +66 (0) 2034 0000
Fax: +66 (0) 2034 0100
www.deloitte.com

รายงานของผู้สอบบัญชีรับอนุญาต

เสนอผู้ถือหุ้นและคณะกรรมการ

บริษัท คิง ไว ประกันภัย จำกัด (มหาชน)

ความเห็น

ข้าพเจ้าได้ตรวจสอบงบการเงินของ บริษัท คิง ไว ประกันภัย จำกัด (มหาชน) ("บริษัท") ซึ่งประกอบด้วย งบแสดงฐานะการเงิน ณ วันที่ 31 ธันวาคม 2563 และงบกำไรขาดทุนและกำไรขาดทุนเบ็ดเสร็จอื่น งบแสดงการเปลี่ยนแปลงส่วนของเจ้าของและงบกระแสเงินสดสำหรับปีสิ้นสุดวันเดียวกัน และหมายเหตุประกอบงบการเงินรวมถึงสรุปนโยบายการบัญชีที่สำคัญ

ข้าพเจ้าเห็นว่างบการเงินข้างต้นนี้แสดงฐานะการเงินของ บริษัท คิง ไว ประกันภัย จำกัด (มหาชน) ณ วันที่ 31 ธันวาคม 2563 และผลการดำเนินงาน และกระแสเงินสด สำหรับปีสิ้นสุดวันเดียวกันโดยถูกต้องตามที่ควรในสาระสำคัญตามมาตรฐานการรายงานทางการเงิน

เกณฑ์ในการแสดงความเห็น

ข้าพเจ้าได้ปฏิบัติงานตรวจสอบตามมาตรฐานการสอบบัญชี ความรับผิดชอบของข้าพเจ้าได้กล่าวไว้ในวรรค ความรับผิดชอบของผู้สอบบัญชีต่อการตรวจสอบงบการเงินในรายงานของข้าพเจ้า ข้าพเจ้ามีความเป็นอิสระจากบริษัทตามข้อกำหนดจรรยาบรรณของผู้ประกอบวิชาชีพบัญชีที่กำหนดโดยสภาวิชาชีพบัญชีในส่วนที่เกี่ยวข้องกับการตรวจสอบงบการเงิน และข้าพเจ้าได้ปฏิบัติตามความรับผิดชอบด้านจรรยาบรรณอื่นๆ ซึ่งเป็นไปตามข้อกำหนดเหล่านี้ ข้าพเจ้าเชื่อว่าหลักฐานการสอบบัญชีที่ข้าพเจ้าได้รับเพียงพอและเหมาะสมเพื่อใช้เป็นเกณฑ์ในการแสดงความเห็นของข้าพเจ้า

Deloitte refers to one or more of Deloitte Touche Tohmatsu Limited ("DTTL"), its global network of member firms, and their related entities (collectively, the "Deloitte organization"). DTTL (also referred to as "Deloitte Global") and each of its member firms and related entities are legally separate and independent entities, which cannot obligate or bind each other in respect of third parties. DTTL and each DTTL member firm and related entity is liable only for its own acts and omissions, and not those of each other. DTTL does not provide services to clients. Please see www.deloitte.com/about to learn more.

ข้อมูลและเหตุการณ์ที่เน้น

โดยมิได้เป็นการให้ความเห็นที่เปลี่ยนแปลงไป ข้าพเจ้าขอให้สังเกตหมายเหตุประกอบงบการเงินข้อ 2.4 บริษัท คิง ไว ประกันภัย จำกัด (มหาชน) ได้นำมาตรฐานกลุ่มเครื่องมือทางการเงิน และมาตรฐานการรายงานทางการเงิน ฉบับที่ 16 เรื่อง สัญญาเช่า ซึ่งมีผลบังคับใช้สำหรับรอบระยะเวลาบัญชีที่เริ่มในหรือหลังวันที่ 1 มกราคม 2563 มาถือปฏิบัติ โดยบริษัทเลือกใช้วิธีรับรู้ผลกระทบสะสมย้อนหลังจากการปรับใช้มาตรฐานการรายงานทางการเงินดังกล่าวเป็นรายการปรับปรุงกำไรสะสมและองค์ประกอบอื่นของส่วนของผู้ถือหุ้นต้นงวดของงวดปัจจุบัน และบริษัทเลือกนำแนวปฏิบัติทางการบัญชี เรื่อง มาตรการผ่อนปรนชั่วคราวสำหรับทางเลือกเพิ่มเติมทางบัญชีเพื่อรองรับผลกระทบจากสถานการณ์การแพร่ระบาดของโรคติดเชื้อไวรัสโคโรนา 2019 ที่ประกาศโดยสภาวิชาชีพบัญชีมาถือปฏิบัติ

ความรับผิดชอบของผู้บริหารและผู้มีหน้าที่ในการกำกับดูแลต่องบการเงิน

ผู้บริหารมีหน้าที่รับผิดชอบในการจัดทำและนำเสนองบการเงินเหล่านี้โดยถูกต้องตามที่ควรตามมาตรฐานการรายงานทางการเงิน และรับผิดชอบเกี่ยวกับการควบคุมภายในที่ผู้บริหารพิจารณาว่าจำเป็นเพื่อให้สามารถจัดทำงบการเงินที่ปราศจากการแสดงข้อมูลที่ขัดต่อข้อเท็จจริงอันเป็นสาระสำคัญไม่ว่าจะเกิดจากการทุจริตหรือข้อผิดพลาด

ในการจัดทำงบการเงิน ผู้บริหารรับผิดชอบในการประเมินความสามารถของบริษัทในการดำเนินงานต่อเนื่อง การเปิดเผยเรื่องที่เกี่ยวกับการดำเนินงานต่อเนื่อง (ตามความเหมาะสม) และการใช้เกณฑ์การบัญชีสำหรับการดำเนินงานต่อเนื่องเว้นแต่ผู้บริหารมีความตั้งใจที่จะเลิกบริษัทหรือหยุดดำเนินงานหรือไม่สามารถดำเนินงานต่อเนื่องต่อไปได้

ผู้มีหน้าที่ในการกำกับดูแลมีหน้าที่ในการกำกับดูแลกระบวนการในการจัดทำรายงานทางการเงินของบริษัท

ความรับผิดชอบของผู้สอบบัญชีต่อการตรวจสอบงบการเงิน

การตรวจสอบของข้าพเจ้ามีวัตถุประสงค์เพื่อให้ได้ความเชื่อมั่นอย่างสมเหตุสมผลว่างบการเงินโดยรวมปราศจากการแสดงข้อมูลที่ขัดต่อข้อเท็จจริงอันเป็นสาระสำคัญหรือไม่ ไม่ว่าจะเกิดจากการทุจริตหรือข้อผิดพลาด และเสนอรายงานของผู้สอบบัญชีซึ่งรวมความเห็นของข้าพเจ้าอยู่ด้วย ความเชื่อมั่นอย่างสมเหตุสมผลคือความเชื่อมั่นในระดับสูงแต่ไม่ได้เป็นการรับประกันว่าการปฏิบัติงานตรวจสอบตามมาตรฐานการสอบบัญชีจะสามารถตรวจพบข้อมูลที่ขัดต่อข้อเท็จจริงอันเป็นสาระสำคัญที่มีอยู่ได้เสมอไป ข้อมูลที่ขัดต่อข้อเท็จจริงอาจเกิดจากการทุจริตหรือข้อผิดพลาดและถือว่ามีสาระสำคัญเมื่อคาดการณ์ได้อย่างสมเหตุสมผลว่ารายการที่ขัดต่อข้อเท็จจริงแต่ละรายการหรือทุกรายการรวมกันจะมีผลต่อการตัดสินใจทางเศรษฐกิจของผู้ใช้งบการเงินจากการใช้งบการเงินเหล่านี้

ในการตรวจสอบของข้าพเจ้าตามมาตรฐานการสอบบัญชี ข้าพเจ้าได้ใช้ดุลยพินิจและการสังเกตและสงสัยเยี่ยงผู้ประกอบวิชาชีพตลอดการตรวจสอบ การปฏิบัติงานของข้าพเจ้ารวมถึง

- ระบุและประเมินความเสี่ยงจากการแสดงข้อมูลที่ขัดต่อข้อเท็จจริงอันเป็นสาระสำคัญในงบการเงินไม่ว่าจะเกิดจากการทุจริตหรือข้อผิดพลาด ออกแบบและปฏิบัติงานตามวิธีการตรวจสอบเพื่อตอบสนองต่อความเสี่ยงเหล่านั้น และได้หลักฐานการสอบบัญชีที่เพียงพอและเหมาะสมเพื่อเป็นเกณฑ์ในการแสดงความเห็นของข้าพเจ้า ความเสี่ยงที่ไม่พบข้อมูลที่ขัดต่อข้อเท็จจริงอันเป็นสาระสำคัญซึ่งเป็นผลมาจากการทุจริตจะสูงกว่าความเสี่ยงที่เกิดจากข้อผิดพลาด เนื่องจากการทุจริตอาจเกี่ยวกับการสมรู้ร่วมคิด การปลอมแปลงเอกสารหลักฐาน การตั้งใจละเว้นการแสดงข้อมูล การแสดงข้อมูลที่ไม่ตรงตามข้อเท็จจริงหรือการแทรกแซงการควบคุมภายใน

- ทำความเข้าใจในระบบการควบคุมภายในที่เกี่ยวข้องกับการตรวจสอบ เพื่อออกแบบวิธีการตรวจสอบที่เหมาะสมกับสถานการณ์ แต่ไม่ใช่เพื่อวัตถุประสงค์ในการแสดงความเห็นต่อความมีประสิทธิผลของการควบคุมภายในของบริษัท

- ประเมินความเหมาะสมของนโยบายการบัญชีที่ผู้บริหารใช้และความสมเหตุสมผลของประมาณการทางบัญชีและการเปิดเผยข้อมูลที่เกี่ยวข้องซึ่งจัดทำขึ้นโดยผู้บริหาร

- สรุปเกี่ยวกับความเหมาะสมของการใช้เกณฑ์การบัญชีสำหรับการดำเนินงานต่อเนื่องของผู้บริหาร และจากหลักฐานการสอบบัญชีที่ได้รับ สรุปว่ามีความไม่แน่นอนที่มีสาระสำคัญที่เกี่ยวกับเหตุการณ์หรือสถานการณ์ที่อาจเป็นเหตุให้เกิดข้อสงสัยอย่างมีนัยสำคัญต่อความสามารถของบริษัทในการดำเนินงานต่อเนื่องหรือไม่ ถ้าข้าพเจ้าได้ข้อสรุปว่ามีความไม่แน่นอนที่มีสาระสำคัญ ข้าพเจ้าต้องกล่าวไว้ในรายงานของผู้สอบบัญชีของข้าพเจ้าโดยให้สังเกตถึงการเปิดเผยข้อมูลที่เกี่ยวข้องในงบการเงิน หรือถ้าการเปิดเผยดังกล่าวไม่เพียงพอ ความเห็นของข้าพเจ้าจะเปลี่ยนแปลงไป ข้อสรุปของข้าพเจ้าขึ้นอยู่กับหลักฐานการสอบบัญชีที่ได้รับจนถึงวันที่ในรายงานของผู้สอบบัญชีของข้าพเจ้า อย่างไรก็ตาม เหตุการณ์หรือสถานการณ์ในอนาคตอาจเป็นเหตุให้บริษัทต้องหยุดการดำเนินงานต่อเนื่อง

- ประเมินการนำเสนอ โครงสร้างและเนื้อหาของงบการเงินโดยรวม รวมถึงการเปิดเผยข้อมูลว่างบการเงินแสดงรายการและเหตุการณ์ในรูปแบบที่ทำให้มีการนำเสนอข้อมูลโดยถูกต้องตามที่ควรหรือไม่

ข้าพเจ้าได้สื่อสารกับผู้มีหน้าที่ในการกำกับดูแลในเรื่องต่างๆ ที่สำคัญ ซึ่งรวมถึงขอบเขตและช่วงเวลาของการตรวจสอบตามที่ได้วางแผนไว้ และประเด็นที่มีนัยสำคัญที่พบจากการตรวจสอบ รวมถึงข้อบกพร่องที่มีนัยสำคัญในระบบการควบคุมภายในหากข้าพเจ้าได้พบในระหว่างการตรวจสอบของข้าพเจ้า

ดร. ศุภมิตร เตชะมนตรีกุล
ผู้สอบบัญชีรับอนุญาตเลขทะเบียน 3356
บริษัท ดีลอยท์ ทู้ช โธมัทสุ ไชยยศ สอบบัญชี จำกัด

กรุงเทพมหานคร
วันที่ 22 กุมภาพันธ์ 2564

บริษัท คิง ไว ประกันภัย จำกัด (มหาชน)

งบแสดงฐานะการเงิน

ณ วันที่ 31 ธันวาคม 2563

หน่วย : บาท

	หมายเหตุ	2563	2562
สินทรัพย์			
เงินสดและรายการเทียบเท่าเงินสด	5	120,077,758	215,059,495
เบี้ยประกันภัยค้างรับ	6	51,524,819	120,467,407
รายได้จากการลงทุนค้างรับ		685,129	337,156
สินทรัพย์จากการประกันภัยต่อ	7	81,784,156	286,422,307
ลูกหนี้จากสัญญาประกันภัยต่อ	8	18,578,753	25,603,564
สินทรัพย์ทางการเงินตราสารหนี้	9	246,293,864	-
สินทรัพย์ทางการเงินตราสารทุน	10	12,216,097	-
สินทรัพย์ลงทุน			
เงินลงทุนในหลักทรัพย์	11	-	368,548,025
ส่วนปรับปรุงอาคารเช่าและอุปกรณ์	12	4,488,398	4,282,671
สินทรัพย์ไม่มีตัวตน	13	149,503,998	124,579,491
ต้นทุนการหาประกันรอตัดบัญชี		24,566,151	50,584,617
ค่าใบอนุญาต	14	16,711,451	16,711,451
สินทรัพย์อื่น	15	104,435,520	112,067,277
รวมสินทรัพย์		830,866,094	1,324,663,461

หมายเหตุประกอบงบการเงินเป็นส่วนหนึ่งของงบการเงินนี้

บริษัท คิง ไว ประกันภัย จำกัด (มหาชน)

งบแสดงฐานะการเงิน (ต่อ)

ณ วันที่ 31 ธันวาคม 2563

หน่วย : บาท

	หมายเหตุ	2563	2562
หนี้สินและส่วนของเจ้าของ			
หนี้สิน			
หนี้สินจากสัญญาประกันภัย	16	305,241,584	512,572,927
เจ้าหนี้บริษัทประกันภัยต่อ	17	92,841,476	251,920,204
หนี้สินตามสัญญาเช่า	18	2,421,307	-
รายได้ค่าจ้างและค่าบำเหน็จรอตัดบัญชี		15,106,234	58,369,536
ภาระผูกพันผลประโยชน์พนักงาน	19	23,545,249	20,424,391
หนี้สินภาษีเงินได้รอตัดบัญชี	20	3,342,290	3,342,290
ประมาณการหนี้สินสำหรับต้นทุนการรื้อถอน	21	2,173,800	2,173,800
หนี้สินอื่น	22	85,405,431	78,708,862
รวมหนี้สิน		530,077,371	927,512,010
ส่วนของเจ้าของ			
ทุนเรือนหุ้น			
ทุนจดทะเบียน			
หุ้นสามัญ 135,800,000 หุ้น มูลค่าหุ้นละ 5.00 บาท		679,000,000	679,000,000
ทุนที่ออกและชำระแล้ว			
หุ้นสามัญ 135,800,000 หุ้น มูลค่าหุ้นละ 5.00 บาท		679,000,000	679,000,000
ส่วนเกินมูลค่าหุ้นสามัญ		122,520,000	122,520,000
กำไร (ขาดทุน) สะสม			
จัดสรรแล้ว			
ทุนสำรองตามกฎหมาย	23	15,438,000	15,438,000
ยังไม่ได้จัดสรร		(525,234,430)	(419,862,985)
องค์ประกอบอื่นของส่วนของเจ้าของ		9,065,153	56,436
รวมส่วนของเจ้าของ		300,788,723	397,151,451
รวมหนี้สินและส่วนของเจ้าของ		830,866,094	1,324,663,461

หมายเหตุประกอบงบการเงินเป็นส่วนหนึ่งของงบการเงินนี้

บริษัท คิง ไว ประกันภัย จำกัด (มหาชน) KING WAI INSURANCE PUBLIC COMPANY LIMITED

บริษัท คิง ไว ประกันภัย จำกัด (มหาชน)

งบกำไรขาดทุนและกำไรขาดทุนเบ็ดเสร็จอื่น

สำหรับปีสิ้นสุดวันที่ 31 ธันวาคม 2563

หน่วย : บาท

	หมายเหตุ	2563	2562
รายได้			
เบี้ยประกันภัยรับ	24	340,250,591	544,901,200
หัก เบี้ยประกันภัยจ่ายจากการเอาประกันภัยต่อ	24	(214,179,699)	(619,598,091)
เบี้ยประกันภัยรับสุทธิ		126,070,892	(74,696,891)
บวก สำรองเบี้ยประกันภัยที่ยังไม่ถือเป็นรายได้ (เพิ่มขึ้น) ลดลงจากปีก่อน	24	(33,831,419)	3,810,662
เบี้ยประกันภัยที่ถือเป็นรายได้สุทธิจากการประกันภัยต่อ		92,239,473	(70,886,229)
รายได้ค่าจ้างและค่าบำเหน็จ	24	79,741,483	99,364,127
รายได้จากการลงทุนสุทธิ	25	7,166,754	9,223,102
กำไรสุทธิจากเครื่องมือทางการเงิน	26	988,840	-
ผลกำไรจากเงินลงทุน		-	1,354,983
รายได้อื่น		550,324	1,238,401
รวมรายได้		180,686,874	40,294,384
ค่าใช้จ่าย			
ค่าสินไหมทดแทน	24	72,357,278	(59,386,975)
หัก ค่าสินไหมทดแทนรับคืนจากการประกันภัยต่อ	24	(24,366,082)	72,809,693
ค่าจ้างและค่าบำเหน็จ	24	80,736,183	75,342,969
ค่าใช้จ่ายในการรับประกันภัยอื่น	24	84,346,097	46,915,503
ค่าใช้จ่ายในการดำเนินงาน	27	72,922,046	84,978,716
รวมค่าใช้จ่าย		285,995,522	220,659,906
ขาดทุนก่อนค่าใช้จ่ายภาษีเงินได้		(105,308,648)	(180,365,522)
ค่าใช้จ่ายภาษีเงินได้	20	-	-
ขาดทุนสุทธิ		(105,308,648)	(180,365,522)

บริษัท คิง ไว ประกันภัย จำกัด (มหาชน) KING WAI INSURANCE PUBLIC COMPANY LIMITED

บริษัท คิง ไว ประกันภัย จำกัด (มหาชน)

งบกำไรขาดทุนและกำไรขาดทุนเบ็ดเสร็จอื่น (ต่อ)

สำหรับปีสิ้นสุดวันที่ 31 ธันวาคม 2563

หน่วย : บาท

	หมายเหตุ		2563	2562
กำไร (ขาดทุน) เบ็ดเสร็จอื่น				
รายการที่ต้องจัดประเภทรายการใหม่เข้าไปไว้ใน				
กำไรหรือขาดทุนในภายหลัง				
ขาดทุนจากการวัดมูลค่าเงินลงทุนในตราสารหนี้				
ด้วยมูลค่ายุติธรรมผ่านกำไรขาดทุนเบ็ดเสร็จอื่น			(1,866,552)	-
ผลกำไรจากการวัดมูลค่ายุติธรรมเงินลงทุนเผื่อขาย			-	1,275,375
ตัดจำหน่ายผลกำไรจากการโอนเปลี่ยนประเภท				
เงินลงทุนจากการขายเงินลงทุน			(778,708)	(94,301)
			(2,645,260)	1,181,074
รายการที่ไม่ต้องจัดประเภทรายการใหม่เข้าไปไว้ใน				
กำไรหรือขาดทุนในภายหลัง				
ขาดทุนจากการวัดมูลค่าเงินลงทุนในตราสารทุน				
ด้วยมูลค่ายุติธรรมผ่านกำไรขาดทุนเบ็ดเสร็จอื่น			(11,050,213)	-
ขาดทุนจากการประมาณการตามหลักคณิตศาสตร์				
ประกันภัยสำหรับโครงการผลประโยชน์พนักงาน			-	(1,778,404)
			(11,050,213)	(1,778,404)
ขาดทุนเบ็ดเสร็จอื่นสำหรับปี - สุทธิจากภาษีเงินได้			(13,695,473)	(597,330)
ขาดทุนเบ็ดเสร็จรวมสำหรับปี			(119,004,121)	(180,962,852)
ขาดทุนต่อหุ้น				
ขาดทุนต่อหุ้นขั้นพื้นฐาน	29	บาท	(0.78)	(1.33)

หมายเหตุประกอบงบการเงินเป็นส่วนหนึ่งของงบการเงินนี้

บริษัท คิง ไว ประกันภัย จำกัด (มหาชน)
งบแสดงการเปลี่ยนแปลงส่วนของเจ้าของ
สำหรับปีสิ้นสุดวันที่ 31 ธันวาคม 2563

หน่วย : บาท

	หมายเหตุ	ทุนเรือนหุ้นที่ออกและชำระแล้ว	ส่วนเกินมูลค่าหุ้นสามัญ	กำไร (ขาดทุน) สะสม		องค์ประกอบอื่นของส่วนของเจ้าของ				รวมองค์ประกอบอื่นของส่วนของเจ้าของ	รวมส่วนของเจ้าของ
				จัดสรรแล้ว สำรองตามกฎหมาย	ยังไม่ได้จัดสรร	ตราสารหนี้ที่ที่กำหนดให้วัดมูลค่ายุติธรรมผ่านกำไรขาดทุนเบ็ดเสร็จอื่น	ตราสารทุนที่กำหนดให้วัดมูลค่ายุติธรรมผ่านกำไรขาดทุนเบ็ดเสร็จอื่น	ตัดจำหน่ายผลกำไรจากการโอนเปลี่ยนประเภทสินทรัพย์ทางการเงินจากการขายสินทรัพย์ทางการเงิน	กำไร (ขาดทุน) จากการประมาณการตามหลักคณิตศาสตร์ประกันภัย		
ยอดคงเหลือต้นปี ณ วันที่ 1 มกราคม 2562		679,000,000	122,520,000	15,438,000	(239,497,463)	(5,073,847)	-	1,620,113	4,107,500	653,766	578,114,303
กำไร (ขาดทุน) เบ็ดเสร็จรวม		-	-	-	(180,365,522)	1,275,375	-	(94,301)	(1,778,404)	(597,330)	(180,962,852)
ยอดคงเหลือปลายปี ณ วันที่ 31 ธันวาคม 2562		679,000,000	122,520,000	15,438,000	(419,862,985)	(3,798,472)	-	1,525,812	2,329,096	56,436	397,151,451
ยอดคงเหลือต้นงวด ณ วันที่ 1 มกราคม 2563											
- ตามที่แสดงไว้		679,000,000	122,520,000	15,438,000	(419,862,985)	(3,798,472)	-	1,525,812	2,329,096	56,436	397,151,451
ผลกระทบจากการโอนเปลี่ยนแปลงนโยบายบัญชี	2.4	-	-	-	(62,797)	-	22,704,190	-	-	22,704,190	22,641,393
ยอดคงเหลือต้นปี ณ วันที่ 1 มกราคม 2563											
- ปรับปรุงใหม่		679,000,000	122,520,000	15,438,000	(419,925,782)	(3,798,472)	22,704,190	1,525,812	2,329,096	22,760,626	419,792,844
ขาดทุนเบ็ดเสร็จรวม		-	-	-	(105,308,648)	(1,866,552)	(11,050,213)	(778,708)	-	(13,695,473)	(119,004,121)
ยอดคงเหลือปลายปี ณ วันที่ 31 ธันวาคม 2563		679,000,000	122,520,000	15,438,000	(525,234,430)	(5,665,024)	11,653,977	747,104	2,329,096	9,065,153	300,788,723

หมายเหตุประกอบงบการเงินเป็นส่วนหนึ่งของงบการเงินนี้

บริษัท คิง ไว ประกันภัย จำกัด (มหาชน) KING WAI INSURANCE PUBLIC COMPANY LIMITED

บริษัท คิง ไว ประกันภัย จำกัด (มหาชน)

งบกระแสเงินสด

สำหรับปีสิ้นสุดวันที่ 31 ธันวาคม 2563

หน่วย : บาท

	หมายเหตุ	2563	2562
กระแสเงินสดได้มาจาก (ใช้ไปใน) กิจกรรมดำเนินงาน			
เบี้ยประกันภัยรับจากการรับประกันภัยโดยตรง		405,690,074	476,616,454
เงินจ่ายเกี่ยวกับการประกันภัยต่อ		(260,755,818)	(165,716,868)
รายได้จากการลงทุน		6,818,781	9,544,459
ค่าสินไหมทดแทนจากการรับประกันภัยโดยตรง		(149,603,299)	(257,317,519)
ค่าจ้างและค่าบำเหน็จจากการรับประกันภัยโดยตรง		(64,114,620)	(82,467,612)
ค่าใช้จ่ายในการรับประกันภัยอื่น		(83,815,086)	(49,794,296)
ค่าใช้จ่ายในการดำเนินงาน		(45,012,021)	(75,611,408)
รายได้อื่น		266,687	3,210,978
ค่าใช้จ่ายภาษีเงินได้		5,662,377	5,738,481
เงินลงทุนในหลักทรัพย์		-	13,412,975
เงินฝากสถาบันการเงิน		-	(6,039)
เงินสดรับ - สินทรัพย์ทางการเงิน		357,806,398	-
เงินสดจ่าย - สินทรัพย์ทางการเงิน		(237,770,777)	-
เงินสดสุทธิใช้ไปในกิจกรรมดำเนินงาน		(64,827,304)	(122,390,395)
กระแสเงินสดได้มาจาก (ใช้ไปใน) กิจกรรมลงทุน			
ขายอุปกรณ์		283,645	804,307
ซื้ออุปกรณ์		(256,495)	(1,653,533)
ซื้อสินทรัพย์ไม่มีตัวตน	4.2	(26,288,301)	(73,723,019)
เงินสดใช้ไปในกิจกรรมลงทุน		(26,261,151)	(74,572,245)
กระแสเงินสดใช้ไปในกิจกรรมจัดหาเงิน			
จ่ายชำระหนี้สินตามสัญญาเช่า	4.1	(3,893,282)	-
เงินสดสุทธิใช้ไปในกิจกรรมจัดหาเงิน		(3,893,282)	-
เงินสดและรายการเทียบเท่าเงินสดลดลงสุทธิ		(94,981,737)	(196,962,640)
เงินสดและรายการเทียบเท่าเงินสด ณ วันที่ 1 มกราคม		215,059,495	412,022,135
เงินสดและรายการเทียบเท่าเงินสด ณ วันที่ 31 ธันวาคม	5	120,077,758	215,059,495

หมายเหตุประกอบงบการเงินเป็นส่วนหนึ่งของงบการเงินนี้

บริษัท คิง ไว ประกันภัย จำกัด (มหาชน) KING WAI INSURANCE PUBLIC COMPANY LIMITED

บริษัท คิง ไว ประกันภัย จำกัด (มหาชน)

หมายเหตุประกอบงบการเงิน

สำหรับปีสิ้นสุดวันที่ 31 ธันวาคม 2563

1. ข้อมูลทั่วไปและการดำเนินงานของบริษัท

บริษัท คิง ไว ประกันภัย จำกัด (มหาชน) ("บริษัท") เป็นนิติบุคคลที่จัดตั้งขึ้นในประเทศไทย เมื่อวันที่ 2 มกราคม 2556 โดยบริษัทมีสถานประกอบการจดทะเบียนอยู่ที่ อาคารอื้อจือเหลียง ชั้น 15 เลขที่ 968 ถนนพระราม 4 แขวงสีลม เขตบางรัก กรุงเทพมหานคร โดยมีธุรกิจหลักคือการประกันวินาศภัย

ผู้ถือหุ้นใหญ่ของบริษัทคือ บริษัท คิง ไวแคปปิตอล จำกัด เป็นนิติบุคคลที่จัดตั้งขึ้นในประเทศไทย โดยถือหุ้นร้อยละ 95.05 ของทุนจดทะเบียนของบริษัท และผู้ถือหุ้นในลำดับสูงสุดของกลุ่มบริษัทคือ บริษัท คิง ไว กรุ๊ป (ประเทศไทย) จำกัด (มหาชน) เป็นนิติบุคคลที่จัดตั้งขึ้นในประเทศไทย

บริษัทมีรายการและความสัมพันธ์อย่างมีสาระสำคัญกับบริษัทใหญ่และบริษัทที่เกี่ยวข้องกัน ดังนั้นงบการเงินนี้อาจจะไม่แสดงถึงเงื่อนไขที่อาจมีอยู่หรือผลการดำเนินงานซึ่งอาจเกิดขึ้นในกรณีที่บริษัทได้ดำเนินงาน โดยปราศจากความสัมพันธ์กันดังกล่าว

สถานการณ์การแพร่ระบาดของโรคติดเชื้อไวรัสโคโรนา 2019 ("COVID-19") ที่ปัจจุบันได้ขยายวงกว้างขึ้นอย่างต่อเนื่อง ทำให้เกิดการชะลอตัวของเศรษฐกิจ และมีผลกระทบต่อธุรกิจและอุตสาหกรรมส่วนใหญ่ สถานการณ์ดังกล่าวอาจนำมาซึ่งความไม่แน่นอนและผลกระทบต่อสภาพแวดล้อมของการดำเนินธุรกิจ อย่างไรก็ตาม ฝ่ายบริหารของบริษัทจะติดตามความคืบหน้าของสถานการณ์ดังกล่าวอย่างต่อเนื่องและจะประเมินผลกระทบทางการเงินเกี่ยวกับมูลค่าของสินทรัพย์ ประมาณการหนี้สินและหนี้สินที่อาจจะเกิดขึ้นอย่างสม่ำเสมอ

2. เกณฑ์การนำเสนองบการเงิน

2.1 บริษัทจัดทำบัญชีเป็นเงินบาทและจัดทำงบการเงินตามกฎหมายเป็นภาษาไทยตามมาตรฐานการรายงานทางการเงินและวิธีปฏิบัติทางการบัญชีที่รับรองทั่วไปในประเทศไทย

2.2 งบการเงินของบริษัทได้จัดทำขึ้นตามมาตรฐานการบัญชีฉบับที่ 1 (ปรับปรุง 2562) เรื่อง "การนำเสนองบการเงิน" ซึ่งมีผลบังคับใช้สำหรับงบการเงินที่มีรอบระยะเวลาบัญชีที่เริ่มในหรือหลังวันที่ 1 มกราคม 2563 เป็นต้นไป และประกาศคณะกรรมการกำกับและส่งเสริมการประกอบธุรกิจประกันภัย เรื่อง หลักเกณฑ์ วิธีการ เงื่อนไข และระยะเวลาในการจัดทำและยื่นงบการเงินและรายงานเกี่ยวกับผลการดำเนินงานของบริษัทประกันวินาศภัย (ฉบับที่ 2) พ.ศ. 2562 ลงวันที่ 4 เมษายน 2562

2.3 งบการเงินนี้ได้จัดทำขึ้นโดยใช้เกณฑ์ราคาทุนเดิมในการวัดมูลค่าขององค์ประกอบของงบการเงิน ยกเว้นตามที่ได้เปิดเผยในนโยบายการบัญชีที่สำคัญ (ดูหมายเหตุข้อ 3)

2.4 มาตรฐานการรายงานทางการเงินที่มีผลต่อการรายงาน และการเปิดเผยข้อมูลในงบการเงินสำหรับงวดบัญชีปัจจุบัน

ในระหว่างปี บริษัทได้นำมาตรฐานการรายงานทางการเงินฉบับปรับปรุงและฉบับใหม่รวมถึงแนวปฏิบัติทางบัญชีที่ออกโดยสภาวิชาชีพบัญชี ซึ่งมีผลบังคับใช้สำหรับรอบระยะเวลาบัญชีที่เริ่มในหรือหลังวันที่ 1 มกราคม 2563 มาถือปฏิบัติ มาตรฐานการรายงานทางการเงินดังกล่าวได้รับการปรับปรุงหรือจัดให้มีขึ้นเพื่อให้มีเนื้อหาเท่าเทียมกับมาตรฐานการรายงานทางการเงินระหว่างประเทศ โดยส่วนใหญ่เป็นการปรับปรุงถ้อยคำและคำศัพท์ การตีความและการให้แนวปฏิบัติทางการบัญชีกับผู้ใช้มาตรฐาน การนำมาตรฐานการรายงานทางการเงินดังกล่าวมาถือปฏิบัตินี้ไม่มีผลกระทบอย่างเป็นสาระสำคัญต่องบการเงินของบริษัท ยกเว้นมาตรฐานการรายงานทางการเงินฉบับดังต่อไปนี้

<u>มาตรฐานการรายงานทางการเงิน ฉบับที่ 4 เรื่อง สัญญาประกันภัย</u>

สภาวิชาชีพบัญชีได้ออกประกาศมาตรฐานการรายงานทางการเงิน ฉบับที่ 4 เรื่อง สัญญาประกันภัย ซึ่งประกาศในราชกิจจานุเบกษาแล้วเมื่อวันที่ 24 กันยายน 2562 และจะมีผลบังคับใช้สำหรับงบการเงินที่มีรอบระยะเวลาบัญชีที่เริ่มในหรือหลังวันที่ 1 มกราคม 2563 เป็นต้นไป มาตรฐานการรายงานทางการเงินที่ปรับปรุงใหม่นี้ กำหนดทางเลือกสำหรับธุรกิจประกันภัยโดยยกเว้นการถือปฏิบัติตามมาตรฐานการรายงานทางการเงิน ฉบับที่ 9 เรื่อง เครื่องมือทางการเงิน และมาตรฐานการรายงานทางการเงิน ฉบับที่ 7 เรื่อง การเปิดเผยข้อมูลเครื่องมือทางการเงิน เป็นการชั่วคราว หากกิจการเข้าเงื่อนไขที่กำหนดโดยมาตรฐานการรายงานทางการเงินที่ปรับปรุงใหม่นี้ โดยให้ผู้รับประกันภัยสามารถเลือกถือปฏิบัติตามแนวปฏิบัติทางการบัญชี เรื่อง เครื่องมือทางการเงิน และการเปิดเผยข้อมูลสำหรับธุรกิจประกันภัย สำหรับงบการเงินที่มีรอบระยะเวลารายงานที่เริ่มในหรือหลังวันที่ 1 มกราคม 2563 จนถึงรอบระยะเวลารายงานที่เริ่มในหรือหลังวันที่ 1 มกราคม 2566 หรือก่อนมาตรฐานการรายงานทางการเงิน ฉบับที่ 17 เรื่อง สัญญาประกันภัย จะมีผลบังคับใช้ หากกิจการเลือกถือปฏิบัติตามข้อยกเว้นดังกล่าว กิจการต้องเปิดเผยข้อมูลว่ากิจการเข้าเงื่อนไขการยกเว้นการถือปฏิบัติเป็นการชั่วคราวอย่างไร และเปรียบเทียบข้อมูลของกิจการที่ยกเว้นการถือปฏิบัติเป็นการชั่วคราวกับกิจการที่ถือปฏิบัติตามมาตรฐานการรายงานทางการเงิน ฉบับที่ 9 และมาตรฐานการรายงานทางการเงิน ฉบับที่ 7

ผู้บริหารของบริษัทได้ทดสอบเงื่อนไขการนำข้อยกเว้นชั่วคราวดังกล่าวมาถือปฏิบัติ สรุปว่าบริษัทเข้าเงื่อนไขในการเลือกใช้ข้อยกเว้นชั่วคราว แต่อย่างไรก็ตามผู้บริหารของบริษัทเลือกถือปฏิบัติตามมาตรฐานการรายงานทางการเงิน ฉบับที่ 9 เรื่อง เครื่องมือทางการเงิน และมาตรฐานการรายงานทางการเงิน ฉบับที่ 7 เรื่อง การเปิดเผยข้อมูลเครื่องมือทางการเงิน ซึ่งมีผลบังคับใช้สำหรับงบการเงินที่มีรอบระยะเวลาบัญชีที่เริ่มในหรือหลังวันที่ 1 มกราคม 2563 เป็นต้นไป

<u>มาตรฐานการรายงานทางการเงินกลุ่มเครื่องมือทางการเงิน</u>

ในปีปัจจุบันบริษัทนำมาตรฐานการรายงานทางการเงินกลุ่มเครื่องมือทางการเงินมาถือปฏิบัติครั้งแรก โดยบริษัทเลือกที่จะรับรู้ผลกระทบสะสมจากการปรับใช้ TFRS 9 เป็นรายการปรับปรุงกำไรสะสมและองค์ประกอบอื่นของส่วนของผู้ถือหุ้นต้นงวดของรอบระยะเวลาที่รายงาน

ตารางด้านล่างแสดงข้อมูลที่เกี่ยวข้องกับสินทรัพย์ทางการเงินที่จัดประเภทรายการใหม่ตามการปฏิบัติในช่วงเปลี่ยนแปลง TFRS 9

หน่วย: บาท

	หมายเหตุประกอบงบการเงิน	การจัดประเภทรายการเดิม	การจัดประเภทรายการใหม่	มูลค่าตามบัญชีเดิม	มูลค่าตามบัญชีใหม่
สินทรัพย์ทางการเงิน					
เงินลงทุนในตราสารทุนที่ไม่อยู่ในความต้องการของตลาด	10	เงินลงทุนทั่วไป	สินทรัพย์ทางการเงินตราสารทุนที่กำหนดให้วัดมูลค่ายุติธรรมผ่านกำไรขาดทุนเบ็ดเสร็จอื่น	562,120	23,266,310

หน่วย: บาท

	มูลค่าตามบัญชีเดิมตาม TAS105 ณ วันที่ 31 ธันวาคม 2562	การเปลี่ยนแปลงในมูลค่าตามบัญชี: การจัดประเภทรายการใหม่	การเปลี่ยนแปลงในมูลค่าตามบัญชี: การวัดมูลค่ารายการใหม่ผ่านกำไรหรือขาดทุนเบ็ดเสร็จอื่น	มูลค่าตามบัญชีใหม่ตาม TFRS 9 ณ วันที่ 1 มกราคม 2563
สินทรัพย์ทางการเงิน				
สินทรัพย์ทางการเงินตราสารหนี้ที่วัดมูลค่ายุติธรรมผ่านกำไรขาดทุนเบ็ดเสร็จอื่น	-	366,702,067	-	366,702,067
สินทรัพย์ทางการเงินตราสารหนี้ที่วัดมูลค่าด้วยราคาทุนตัดจำหน่าย	-	1,283,838	-	1,283,838
สินทรัพย์ทางการเงินตราสารทุนที่กำหนดให้วัดมูลค่ายุติธรรมผ่านกำไรขาดทุนเบ็ดเสร็จอื่น	-	562,120	22,704,190	23,266,310
เงินลงทุนเผื่อขาย	366,702,067	(366,702,067)	-	-
เงินลงทุนที่จะถือจนครบกำหนด	1,283,838	(1,283,838)	-	-
เงินลงทุนทั่วไป	562,120	(562,120)	-	-
รวม	368,548,025	-	22,704,190	391,252,215

หน่วย: บาท

	มูลค่าตามบัญชีเดิม ตาม TAS105 ณ วันที่ 31 ธันวาคม 2562	การเปลี่ยนแปลงในมูลค่าตามบัญชี การจัดประเภทรายการใหม่	การวัดมูลค่ารายการใหม่ผ่านกำไรหรือขาดทุนเบ็ดเสร็จอื่น	มูลค่าตามบัญชีใหม่ ตาม TFRS 9 ณ วันที่ 1 มกราคม 2563
ส่วนของเจ้าของ				
องค์ประกอบอื่นส่วนของเจ้าของ				
กำไรขาดทุนเบ็ดเสร็จอื่นจากตราสารทุนที่วัดมูลค่าผ่านกำไรขาดทุนเบ็ดเสร็จอื่น	56,436	-	22,704,190	22,760,626
รวม	56,436	-	22,704,190	22,760,626

ผลกระทบของการนำ TFRS 9 มาปฏิบัติใช้ครั้งแรกต่อฐานะการเงิน

ตารางข้างล่างแสดงจำนวนเงินของการปรับปรุงสำหรับรายการแต่ละบรรทัดบนงบการเงินที่ได้รับผลกระทบจากการนำ TFRS 9 มาปฏิบัติใช้ครั้งแรกสำหรับปีปัจจุบัน

หน่วย: บาท

	ที่รายงานไว้ก่อนหน้า	การปรับปรุง TFRS 9	ปรับปรุงใหม่
ผลกระทบต่อสินทรัพย์ หนี้สิน และส่วนของเจ้าของ ณ วันที่ 31 ธันวาคม 2562			
สินทรัพย์			
สินทรัพย์ทางการเงินตราสารหนี้	-	-	367,985,905
สินทรัพย์ทางการเงินตราสารทุน	-	22,704,190	23,266,310
เงินลงทุนในหลักทรัพย์	368,548,025	-	-
รวมผลกระทบต่อสินทรัพย์สุทธิ		22,704,190	
ส่วนของเจ้าของ			
องค์ประกอบอื่นส่วนของเจ้าของ	56,436	22,704,190	22,760,626
รวมผลกระทบต่อส่วนของเจ้าของ		22,704,190	

การนำ TFRS 9 มาปฏิบัติใช้ไม่มีผลกระทบต่อกระแสเงินสดของบริษัท

<u>มาตรฐานการรายงานทางการเงิน ฉบับที่ 16 เรื่อง สัญญาเช่า (“TFRS 16”)</u>

มาตรฐานการรายงานทางการเงิน ฉบับที่ 16 เรื่อง สัญญาเช่า กำหนดหลักการสำหรับการระบุสัญญาเช่าและวิธีปฏิบัติในงบการเงินทั้งทางด้านผู้เช่าและผู้ให้เช่า ซึ่งนำมาใช้แทนมาตรฐานและการตีความมาตรฐานที่เกี่ยวข้องกับเรื่องสัญญาเช่า ได้แก่ มาตรฐานการบัญชี ฉบับที่ 17 เรื่อง สัญญาเช่า การตีความมาตรฐานการบัญชี ฉบับที่ 15 เรื่อง สัญญาเช่าดำเนินงาน - สิ่งจูงใจที่ให้แก่ผู้เช่า การตีความมาตรฐานการบัญชี ฉบับที่ 27 เรื่อง การประเมินเนื้อหาสัญญาเช่าที่ทำขึ้นตามรูปแบบกฎหมาย และการตีความมาตรฐานการรายงานทางการเงิน ฉบับที่ 4 เรื่อง การประเมินว่าข้อตกลงประกอบด้วยสัญญาเช่าหรือไม่

สำหรับการบัญชีทางด้านผู้เช่า มาตรฐานการรายงานทางการเงินฉบับนี้มีการเปลี่ยนแปลงอย่างเป็นสาระสำคัญ โดยยกเลิกการแยกประเภทระหว่างสัญญาเช่าดำเนินงานและสัญญาเช่าการเงินภายใต้มาตรฐานการบัญชี ฉบับที่ 17 และกำหนดให้ผู้เช่ารับรู้รายการสินทรัพย์สิทธิการใช้และหนี้สินตามสัญญาเช่า ณ วันที่สัญญาเช่าเริ่มมีผลสำหรับสัญญาเช่าทั้งหมด ยกเว้นสัญญาเช่าระยะสั้นและสัญญาเช่าซึ่งสินทรัพย์อ้างอิงมีมูลค่าต่ำ อย่างไรก็ตาม การบัญชีสำหรับผู้ให้เช่ายังคงต้องจัดประเภทสัญญาเช่าเป็นสัญญาเช่าดำเนินงานหรือสัญญาเช่าการเงินโดยใช้หลักการเช่นเดียวกันกับมาตรฐานการบัญชี ฉบับที่ 17

<u>ผลกระทบทางการเงินจากการนำ TFRS 16 มาใช้เป็นครั้งแรก</u>

บริษัทรับรู้หนี้สินตามสัญญาเช่าที่เกี่ยวข้องกับสัญญาเช่าที่ก่อนหน้าถูกจัดประเภทเป็นสัญญาเช่าดำเนินงานตามหลักการ TAS 17 สินทรัพย์สิทธิการใช้วัดมูลค่าด้วยจำนวนเท่ากับหนี้สินตามสัญญาเช่า ปรับปรุงด้วยจำนวนเงินของการจ่ายชำระตามสัญญาเช่าที่จ่ายล่วงหน้าหรือค้างจ่ายซึ่งเกี่ยวข้องกับสัญญาเช่าที่รับรู้ในงบแสดงฐานะการเงินก่อนวันที่นำมาปฏิบัติใช้ครั้งแรก หนี้สินตามสัญญาเช่าวัดมูลค่าด้วยมูลค่าปัจจุบันของการจ่ายชำระตามสัญญาเช่าที่เหลืออยู่คิดลดอัตราเฉลี่ยของดอกเบี้ยเงินกู้ขั้นต่ำ อัตราเฉลี่ยของดอกเบี้ยเงินกู้ขั้นต่ำของผู้เช่าที่นำมาใช้กับหนี้สินตามสัญญาเช่าที่รับรู้ในงบแสดงฐานะการเงิน ณ วันที่ 1 มกราคม 2563 คือร้อยละ 3.90

ตารางต่อไปนี้แสดงภาระผูกพันจากสัญญาเช่าดำเนินงานที่เปิดเผยตาม TAS 17 ณ วันที่ 31 ธันวาคม 2562 โดยคิดลดด้วยอัตราเฉลี่ยของดอกเบี้ยเงินกู้ขั้นต่ำ ณ วันที่นำมาปฏิบัติใช้ครั้งแรก และหนี้สินตามสัญญาเช่ารับรู้ในงบแสดงฐานะการเงิน ณ วันที่นำมาปฏิบัติใช้ครั้งแรก

ผลกระทบต่อกำไรสะสม ณ วันที่ 1 มกราคม 2563

หน่วย: บาท

ภาระผูกพันจากสัญญาเช่าดำเนินงาน ณ วันที่ 31 ธันวาคม 2562	6,370,269
สัญญาเช่าระยะสั้นและสัญญาเช่าซึ่งสินทรัพย์มีมูลค่าต่ำ	-
หัก ผลกระทบจากการคิดลดจำนวนเงินข้างต้น	(223,432)
หนี้สินตามสัญญาเช่าที่รับรู้ ณ วันที่ 1 มกราคม 2563	6,146,837

บริษัทรับรู้สินทรัพย์สิทธิการใช้ 6.08 ล้านบาท และหนี้สินตามสัญญาเช่า 6.14 ล้านบาท ตามการปฏิบัติในช่วงเปลี่ยนแปลงของมาตรฐานการรายงานทางการเงินฉบับที่ 16 ผลต่างจำนวนเงิน 0.06 ล้านบาทรับรู้ในกำไรสะสม

หน่วย: บาท

	ที่รายงานไว้ก่อนหน้า	การปรับปรุง TFRS 16	ปรับปรุงใหม่
ผลกระทบต่อสินทรัพย์ หนี้สิน และส่วนของเจ้าของ ณ วันที่ 31 ธันวาคม 2562			
สินทรัพย์			
ส่วนปรับปรุงอาคารเช่าและอุปกรณ์	4,282,671	6,084,040	10,366,711
ผลกระทบสุทธิต่อสินทรัพย์รวม		6,084,040	
หนี้สิน			
หนี้สินตามสัญญาเช่า	-	(6,146,837)	(6,146,837)
ผลกระทบสุทธิต่อหนี้สินรวม		(6,146,837)	
ส่วนของเจ้าของ			
กำไร (ขาดทุน) สะสมยังไม่ได้จัดสรร	(419,862,985)	(62,797)	(419,925,782)
ผลกระทบสุทธิต่อส่วนของเจ้าของรวม		(62,797)	

นอกจากนี้ สภาวิชาชีพบัญชีได้ประกาศใช้แนวปฏิบัติทางการบัญชี 2 ฉบับ ซึ่งประกาศในราชกิจจานุเบกษาแล้วเมื่อวันที่ 22 เมษายน 2563 โดยมีรายละเอียดดังนี้

<u>แนวปฏิบัติทางการบัญชี เรื่อง มาตรการผ่อนปรนชั่วคราวสำหรับกิจการที่ให้ความช่วยเหลือลูกหนี้ที่ได้รับผลกระทบจากสถานการณ์ที่ส่งผลกระทบต่อเศรษฐกิจไทย</u>

แนวปฏิบัติทางการบัญชีฉบับนี้มีวัตถุประสงค์เพื่อเป็นมาตรการผ่อนปรนชั่วคราวสำหรับกิจการ ที่ให้ความช่วยเหลือลูกหนี้ที่ได้รับผลกระทบจากสถานการณ์ที่ส่งผลกระทบต่อเศรษฐกิจไทย โดยมีการให้ความช่วยเหลือลูกหนี้ดังกล่าวระหว่างวันที่ 1 มกราคม 2563 ถึงวันที่ 31 ธันวาคม 2564 หรือจนกว่าธนาคารแห่งประเทศไทยจะมีการเปลี่ยนแปลงและให้ถือปฏิบัติตามการเปลี่ยนแปลงดังกล่าว ทั้งนี้ กิจการที่ให้ความช่วยเหลือลูกหนี้และเลือกปฏิบัติตามแนวปฏิบัติทางการบัญชีฉบับนี้ ต้องถือปฏิบัติตามมาตรการผ่อนปรนชั่วคราวทุกข้อที่ระบุในแนวปฏิบัติทางการบัญชีฉบับนี้

บริษัทไม่ได้ใช้แนวปฏิบัติทางการบัญชีดังกล่าวในการจัดทำงบการเงินสำหรับปีสิ้นสุดวันที่ 31 ธันวาคม 2563

<u>แนวปฏิบัติทางการบัญชี เรื่อง มาตรการผ่อนปรนชั่วคราวสำหรับทางเลือกเพิ่มเติมทางบัญชีเพื่อรองรับผลกระทบจากสถานการณ์การแพร่ระบาดของโรคติดเชื้อไวรัสโคโรนา 2019 (COVID-19)</u>

แนวปฏิบัติทางการบัญชีฉบับนี้ให้เป็นทางเลือกสำหรับทุกกิจการที่ถือปฏิบัติตามมาตรฐานการรายงานทางการเงินสำหรับกิจการที่มีส่วนได้เสียสาธารณะ เนื่องจากการจัดทำงบการเงินในช่วงเวลาที่ COVID-19 ยังคงอยู่ในสถานการณ์ความไม่แน่นอนสูง ณ วันสิ้นรอบระยะเวลารายงาน อาจเป็นผลให้ฝ่ายบริหารของกิจการต้องใช้ดุลยพินิจอย่างมากในการประมาณการ หรือในการวัดมูลค่าและรับรู้รายการทางบัญชี แนวปฏิบัติทางการบัญชีฉบับนี้จึงมีวัตถุประสงค์เพื่อลดผลกระทบในบางเรื่องจากการปฏิบัติตามมาตรฐานการรายงานทางการเงินบางฉบับ และเพื่อให้เกิดความชัดเจนในวิธีปฏิบัติทางบัญชีในช่วงเวลาที่ยังมีความไม่แน่นอนเกี่ยวกับสถานการณ์ดังกล่าว ทั้งนี้ กิจการสามารถใช้แนวปฏิบัติทางการบัญชีฉบับนี้สำหรับการจัดทำงบการเงินที่มีรอบระยะเวลารายงานสิ้นสุดภายในช่วงเวลาระหว่างวันที่ 1 มกราคม 2563 ถึงวันที่ 31 ธันวาคม 2563

บริษัทเลือกใช้มาตรการผ่อนปรนชั่วคราว ดังต่อไปนี้

- เลือกที่จะวัดมูลค่าเงินลงทุนในตราสารทุนที่ไม่อยู่ในความต้องการของตลาดด้วยมูลค่ายุติธรรม ณ วันที่ 1 มกราคม 2563
- เลือกที่จะไม่นำสถานการณ์ COVID-19 มาถือเป็นข้อบ่งชี้ของการด้อยค่าตามมาตรฐานการบัญชีฉบับที่ 36 เรื่อง การด้อยค่าของสินทรัพย์
- เลือกที่จะไม่นำการลดค่าเช่าตามสัญญาจากผู้ให้เช่ามาถือเป็นการเปลี่ยนแปลงสัญญาเช่า โดยทยอยปรับลดหนี้สินตามสัญญาเช่าที่ครบกำหนดแต่ละงวดตามสัดส่วนที่ได้ส่วนลด พร้อมทั้งกลับรายการค่าเสื่อมราคาจากสินทรัพย์สิทธิการใช้และดอกเบี้ยจากหนี้สินตามสัญญาเช่าที่ยังคงรับรู้ในแต่ละงวดตามสัดส่วนของค่าเช่าที่ลดลง และบันทึกผลต่างที่เกิดขึ้นในกำไรหรือขาดทุน

2.5 การปรับปรุงมาตรฐานการรายงานทางการเงิน ฉบับที่ 16 เรื่อง สัญญาเช่า

TFRS 16 ได้มีการปรับปรุงสำหรับการยินยอมลดค่าเช่าที่เกี่ยวข้องกับ COVID-19 ซึ่งมีผลบังคับใช้ตั้งแต่วันที่ 1 มิถุนายน 2563 ทั้งนี้อนุญาตให้กิจการถือปฏิบัติก่อนวันที่มีผลบังคับใช้ได้ การปรับปรุงนี้เพื่อเป็นการผ่อนปรนในทางปฏิบัติสำหรับผู้เช่า โดยไม่จำเป็นต้องประเมินว่าการยินยอมลดค่าเช่าที่เกิดขึ้นอันเป็นผลโดยตรงจากสถานการณ์การแพร่ระบาดของ COVID-19 และเข้าเงื่อนไขตามที่ระบุไว้ ถือเป็นการเปลี่ยนแปลงสัญญาเช่าหรือไม่ โดยให้บันทึกการยินยอมลดค่าเช่านั้นเสมือนว่าไม่ใช่การเปลี่ยนแปลงสัญญาเช่า นอกจากนี้ TFRS 16 ฉบับปรับปรุง ได้เพิ่มข้อกำหนดสำหรับข้อยกเว้นชั่วคราวที่เกิดขึ้นจากการปฏิรูปอัตราดอกเบี้ยอ้างอิง โดยกิจการต้องถือปฏิบัติตามการปรับปรุงดังกล่าวกับงบการเงินประจำปีสำหรับรอบระยะเวลาบัญชีที่เริ่มในหรือหลังวันที่ 1 มกราคม 2565 เป็นต้นไป ทั้งนี้อนุญาตให้กิจการถือปฏิบัติก่อนวันที่มีผลบังคับใช้ได้ ซึ่ง TFRS 16 ฉบับปรับปรุงนี้ได้ประกาศในราชกิจจานุเบกษาแล้วเมื่อวันที่ 27 มกราคม 2564

2.6 มาตรฐานการรายงานทางการเงินซึ่งได้ประกาศในราชกิจจานุเบกษาแล้ว แต่ยังไม่มีผลบังคับใช้

สภาวิชาชีพบัญชีได้ออกประกาศเกี่ยวกับมาตรฐานการบัญชี มาตรฐานการรายงานทางการเงิน การตีความมาตรฐานการบัญชี และการตีความมาตรฐานการรายงานทางการเงิน ซึ่งประกาศในราชกิจจานุเบกษาแล้ว และจะมีผลบังคับใช้สำหรับงบการเงินที่มีรอบระยะเวลาบัญชีที่เริ่มในหรือหลังวันที่ 1 มกราคม 2564 เป็นต้นไป มาตรฐานการรายงานทางการเงินดังกล่าวได้รับการปรับปรุงหรือจัดให้มีขึ้นเพื่อให้มีเนื้อหาเท่าเทียมกับมาตรฐานการรายงานทางการเงินระหว่างประเทศ โดยส่วนใหญ่เป็นการปรับปรุงการอ้างอิงกรอบแนวคิดในมาตรฐานการรายงานทางการเงิน ยกเว้นการปรับปรุงคำนิยามและข้อกำหนดทางการบัญชี ดังต่อไปนี้

<u>กรอบแนวคิดสำหรับการรายงานทางการเงิน</u>

กรอบแนวคิดสำหรับการรายงานทางการเงินฉบับปรับปรุง ประกอบด้วยการปรับปรุงคำนิยามและเกณฑ์การรับรู้สินทรัพย์และหนี้สิน รวมทั้งการเพิ่มแนวปฏิบัติเกี่ยวกับการวัดมูลค่า การตัดรายการสินทรัพย์และหนี้สิน การแสดงรายการและการเปิดเผยข้อมูล นอกจากนี้ กรอบแนวคิดสำหรับการรายงานทางการเงินฉบับนี้ ยังได้อธิบายให้ชัดเจนขึ้นถึงความสามารถของฝ่ายบริหารในการดูแลรักษาทรัพยากรเชิงเศรษฐกิจของกิจการ ความระมัดระวัง และความไม่แน่นอนในการวัดมูลค่าของข้อมูลทางการเงิน

<u>คำนิยามของธุรกิจ</u>

มาตรฐานการรายงานทางการเงินฉบับที่ 3 เรื่อง การรวมธุรกิจ ที่ปรับปรุงใหม่ ได้อธิบายให้ชัดเจนขึ้นถึงคำนิยามของธุรกิจ และเพิ่มทางเลือกการทดสอบการกระจุกตัว โดยกลุ่มกิจกรรมและสินทรัพย์ที่ได้มาจะถูกพิจารณาว่าไม่ใช่ธุรกิจหากมูลค่ายุติธรรมส่วนใหญ่ของสินทรัพย์ขั้นต้นที่ได้มานั้นกระจุกตัวอยู่ในสินทรัพย์ที่สามารถระบุตัวตนได้รายการเดียวหรือกลุ่มของสินทรัพย์ที่คล้ายคลึงกัน มาตรฐานการรายงานทางการเงินฉบับนี้กำหนดให้ใช้วิธีเปลี่ยนทันทีเป็นต้นไปสำหรับการเปลี่ยนแปลงดังกล่าว และสามารถถือปฏิบัติก่อนวันที่มีผลบังคับใช้

<u>คำนิยามของความมีสาระสำคัญ</u>

การปรับปรุงคำนิยามของความมีสาระสำคัญ ทำให้เกิดการปรับปรุงมาตรฐานการบัญชี ฉบับที่ 1 เรื่อง การนำเสนองบการเงิน และมาตรฐานการบัญชี ฉบับที่ 8 เรื่อง นโยบายการบัญชี การเปลี่ยนแปลงประมาณการทางบัญชีและข้อผิดพลาด รวมทั้งมาตรฐานการรายงานทางการเงินฉบับอื่นที่อ้างอิงถึงความมีสาระสำคัญ โดยการปรับปรุงนี้เพื่อให้คำนิยามเป็นแนวทางเดียวกันกับกรอบแนวคิด โดยให้ใช้วิธีเปลี่ยนทันทีเป็นต้นไปสำหรับการเปลี่ยนแปลงดังกล่าว และสามารถถือปฏิบัติก่อนวันที่มีผลบังคับใช้

<u>การปฏิรูปอัตราดอกเบี้ยอ้างอิง</u>

เนื่องจากการปฏิรูปอัตราดอกเบี้ยอ้างอิง ทำให้มีการปรับปรุงข้อกำหนดของการบัญชีป้องกันความเสี่ยงโดยเฉพาะในมาตรฐานการรายงานทางการเงิน ฉบับที่ 9 เรื่อง เครื่องมือทางการเงิน และมาตรฐานการรายงานทางการเงิน ฉบับที่ 7 เรื่อง การเปิดเผยข้อมูลเครื่องมือทางการเงิน

ผู้บริหารของบริษัท จะนำมาตรฐานการรายงานทางการเงินที่เกี่ยวข้องมาเริ่มถือปฏิบัติกับงบการเงินของบริษัทเมื่อมาตรฐานการรายงานทางการเงินดังกล่าวมีผลบังคับใช้ โดยผู้บริหารของบริษัทอยู่ระหว่างการประเมินผลกระทบจากมาตรฐานการรายงานทางการเงินดังกล่าวที่มีต่องบการเงินของบริษัทในปีที่จะเริ่มถือปฏิบัติ

3. นโยบายการบัญชีที่สำคัญ

3.1 การจัดประเภทสัญญาประกันภัย

ณ วันเริ่มต้นสัญญาประกันภัย บริษัทได้จัดประเภทของสัญญาประกันภัยโดยพิจารณาถึงนัยสำคัญของการโอนความเสี่ยงจากการรับประกันภัย หากมีเพียงเหตุการณ์ใด (scenario) เหตุการณ์หนึ่ง ซึ่งมีเนื้อหาเชิงพาณิชย์ที่ทำให้บริษัทต้องจ่ายผลประโยชน์ส่วนเพิ่มให้แก่ผู้เอาประกันภัยอย่างเป็นนัยสำคัญ สัญญาประกันภัยดังกล่าวจะถูกจัดประเภทเป็นสัญญาประกันภัยไปจนกว่าสิทธิและภาระผูกพันจะหมดสิ้นไป สัญญาอื่นใดที่บริษัทได้ทำกับผู้เอาประกันภัยอาจไม่เป็นสัญญาประกันภัย ณ วันที่เริ่มต้นสัญญา แต่อาจเป็นสัญญาประกันภัยได้ในภายหลังเมื่อบริษัทได้มีการรับโอนความเสี่ยงจากการรับประกันภัยอย่างเป็นนัยสำคัญ สัญญาอื่นๆนอกเหนือจากที่ได้กล่าวไว้แล้วจะถูกจัดประเภทเป็นสัญญาลงทุน (ถ้ามี)

3.2 การรับรู้รายได้

เบี้ยประกันภัยรับ

เบี้ยประกันภัยถือเป็นรายได้ตามวันที่ที่มีผลบังคับใช้ในกรมธรรม์ประกันภัย หลังจากหักเบี้ยประกันภัยจ่ายต่อและเบี้ยประกันภัยยกเลิกและส่งคืนแล้วสำหรับกรมธรรม์ที่มีอายุไม่เกิน 1 ปี ในกรณีที่กรมธรรม์มีอายุเกิน 1 ปี จะบันทึกรายได้และค่าใช้จ่ายที่เกี่ยวข้องเป็นรายการรับหรือจ่ายล่วงหน้า โดยทยอยรับรู้เป็นรายได้และค่าใช้จ่ายตามอายุการให้ความคุ้มครองเป็นรายปี

เบี้ยประกันภัยรับต่อ

เบี้ยประกันภัยรับต่อถือเป็นรายได้เมื่อบริษัทได้รับใบคำขอเอาประกันภัยต่อหรือใบแจ้งการประกันภัยต่อจากบริษัทผู้เอาประกันภัยต่อ และเงินส่วนแบ่งกำไรจากการรับประกันภัยต่อรับรู้เมื่อได้รับใบแจ้งจากบริษัทรับประกันภัยต่อรายหลัก

เบี้ยประกันภัยจ่ายต่อ

เบี้ยประกันภัยจ่ายต่อจากการเอาประกันภัยต่อรับรู้เป็นค่าใช้จ่ายเมื่อได้โอนความเสี่ยงจากการประกันภัยให้บริษัทรับประกันภัยต่อแล้วตามจำนวนที่ระบุไว้ในกรมธรรม์

ในกรณีที่เป็นการเอาประกันภัยต่อที่มีอายุการคุ้มครองเกิน 1 ปี จะบันทึกเป็นรายการจ่ายล่วงหน้าโดยทยอยรับรู้เป็นค่าใช้จ่ายตามอายุการให้ความคุ้มครองเป็นรายปี

รายได้ค่าจ้างและค่าบำเหน็จ

รายได้ค่าจ้างและค่าบำเหน็จถือเป็นรายได้ตามเกณฑ์คงค้าง

รายได้จากการลงทุน

รายได้จากเงินลงทุนประกอบด้วยรายได้ดอกเบี้ยและเงินปันผลรับ รายได้ดอกเบี้ยถือเป็นรายได้ตามเกณฑ์คงค้าง และเงินปันผลรับถือเป็นรายได้เมื่อมีการประกาศจ่าย

รายได้อื่น

รายได้อื่นรับรู้ตามเกณฑ์คงค้าง

3.3 การรับรู้ค่าใช้จ่าย

ค่าสินไหมทดแทนและค่าใช้จ่ายในการจัดการค่าสินไหมทดแทน

ค่าสินไหมทดแทนและค่าใช้จ่ายในการจัดการค่าสินไหมทดแทนประกอบด้วย ค่าสินไหมทดแทนและค่าใช้จ่ายในการจัดการค่าสินไหมทดแทนจากการรับประกันภัยโดยตรงและจากการรับประกันภัยต่อ และสำหรับทั้งความเสียหายที่ได้รับรายงานแล้วและที่ยังไม่ได้รับรายงาน ซึ่งแสดงตามมูลค่าของค่าสินไหมทดแทนและค่าใช้จ่ายอื่นที่เกี่ยวข้องและรายการปรับปรุงค่าสินไหมของงวดปัจจุบันและงวดก่อนที่เกิดขึ้นในระหว่างปี หักด้วยมูลค่าซากและการรับคืนอื่น (ถ้ามี) และหักด้วยค่าสินไหมรับคืนจากการเอาประกันภัยต่อที่เกี่ยวข้อง

ค่าสินไหมทดแทนและค่าใช้จ่ายในการจัดการค่าสินไหมทดแทนจากการรับประกันภัยโดยตรงจะรับรู้เมื่อได้รับแจ้งจากผู้เอาประกันภัยตามจำนวนที่ผู้เอาประกันภัยแจ้ง และโดยการประมาณการของฝ่ายบริหาร มูลค่าประมาณการสินไหมทดแทนสูงสุดจะไม่เกินทุนประกันของกรมธรรม์ที่เกี่ยวข้อง

ค่าสินไหมทดแทนและค่าใช้จ่ายในการจัดการค่าสินไหมทดแทนจากการรับประกันภัยต่อจะรับรู้เมื่อได้รับแจ้งจากบริษัทประกันภัยต่อตามจำนวนที่ได้รับแจ้ง

ค่าสินไหมทดแทนรับคืนจากการประกันภัยต่อ

ค่าสินไหมรับคืนจากการเอาประกันภัยต่อรับรู้เมื่อได้บันทึกค่าสินไหมทดแทนและค่าใช้จ่ายในการจัดการสินไหมทดแทน โดยประมาณขึ้นตามสัดส่วนการเอาประกันภัยต่อและเงื่อนไขในสัญญาประกันภัยต่อที่เกี่ยวข้อง และแสดงเป็นรายการหักจากค่าสินไหมทดแทน

ค่าใช้จ่ายค่าจ้างและค่าบำเหน็จ

ค่าจ้างและค่าบำเหน็จถือเป็นค่าใช้จ่ายทันทีในงวดบัญชีที่เกิดรายการ

ในกรณีที่เป็นค่าใช้จ่ายและค่าบำเหน็จสำหรับการรับประกันภัยที่มีอายุการคุ้มครองเกิน 1 ปี จะบันทึกรายจ่ายเป็นรายการจ่ายล่วงหน้า โดยทยอยรับรู้เป็นค่าใช้จ่ายตามอายุการให้ความคุ้มครองเป็นรายปี

ค่าใช้จ่ายในการรับประกันภัยอื่น

ค่าใช้จ่ายในการรับประกันภัยอื่น คือค่าใช้จ่ายอื่นที่เกิดจากการรับประกันภัย ทั้งค่าใช้จ่ายทางตรงและทางอ้อม และให้รวมถึงเงินสมทบต่าง ๆ โดยรับรู้เป็นค่าใช้จ่ายตามเกณฑ์คงค้าง

ค่าใช้จ่ายในการดำเนินงาน

ค่าใช้จ่ายในการดำเนินงาน คือค่าใช้จ่ายในการดำเนินงานที่ไม่เกี่ยวกับการรับประกันภัยและการจัดการค่าสินไหมทดแทน โดยรับรู้เป็นค่าใช้จ่ายตามเกณฑ์คงค้าง

3.4 เงินสดและรายการเทียบเท่าเงินสด

เงินสดและรายการเทียบเท่าเงินสด หมายถึง เงินสดในมือ เงินฝากทุกประเภทกับธนาคารที่มีกำหนดไม่เกิน 3 เดือน โดยไม่รวมเงินฝากธนาคารที่มีภาระผูกพัน

เงินฝากธนาคารที่มีกำหนดเกิน 3 เดือน แสดงรวมอยู่ในเงินลงทุนในหลักทรัพย์

3.5 เบี้ยประกันภัยค้างรับและค่าเผื่อหนี้สงสัยจะสูญ

เบี้ยประกันภัยค้างรับแสดงมูลค่าตามจำนวนมูลค่าสุทธิที่จะได้รับ บริษัทบันทึกค่าเผื่อหนี้สงสัยจะสูญสำหรับผลขาดทุนโดยประมาณที่อาจเกิดขึ้นจากการเก็บเงินค่าเบี้ยประกันภัยค้างรับไม่ได้ ซึ่งโดยทั่วไปพิจารณาจากประสบการณ์การเก็บเงินและการวิเคราะห์อายุเบี้ยประกันภัยค้างรับ

3.6 สินทรัพย์จากการประกันภัยต่อ

สินทรัพย์จากการประกันภัยต่อแสดงมูลค่าตามจำนวนมูลค่าสุทธิที่จะได้รับ บริษัทบันทึกค่าเผื่อหนี้สงสัยจะสูญสำหรับผลขาดทุนโดยประมาณที่อาจเกิดขึ้นจากการไม่ได้รับชำระหนี้ ซึ่งโดยทั่วไปพิจารณาจากประสบการณ์การรับชำระหนี้และการวิเคราะห์อายุหนี้ของเงินค้างรับจากการประกันภัยต่อ

3.7 ลูกหนี้และเจ้าหนี้บริษัทประกันภัยต่อ

ลูกหนี้จากสัญญาการประกันภัยต่อแสดงด้วยเงินค้างรับจากการประกันภัยต่อ ซึ่งประกอบด้วยเบี้ยประกันภัยต่อค้างรับ ค่าจ้างและค่าบำเหน็จค้างรับ และค่าสินไหมค้างรับจากการประกันภัยต่อ บริษัทบันทึกค่าเผื่อหนี้สงสัยจะสูญสำหรับผลขาดทุนโดยประมาณที่อาจเกิดขึ้นจากการไม่ได้รับชำระหนี้ ซึ่งโดยทั่วไปพิจารณาจากประสบการณ์การรับชำระหนี้และการวิเคราะห์อายุหนี้ของลูกหนี้จากสัญญาการประกันภัยต่อ

เจ้าหนี้บริษัทประกันภัยต่อแสดงด้วยเงินถือไว้จากการประกันภัยต่อและเงินค้างจ่ายเกี่ยวกับการประกันภัยต่อ ซึ่งประกอบด้วย เบี้ยประกันภัยต่อค้างจ่าย และรายการค้างจ่ายอื่นๆ ให้กับบริษัทประกันภัยต่อ ยกเว้นค่าสินไหมทดแทนค้างจ่าย ทั้งนี้ยอดสุทธิสามารถแสดงในงบแสดงฐานะการเงินได้ก็ต่อเมื่อกิจการมีสิทธิตามกฎหมายในการนำมาหักกลบลบกันและตั้งใจที่จะรับหรือจ่ายชำระด้วยยอดสุทธิ หรือรับชำระรายการสินทรัพย์หรือจ่ายชำระรายการหนี้สินไปพร้อมกัน

3.8 เครื่องมือทางการเงิน

นโยบายที่ปฏิบัติใช้ตั้งแต่วันที่ 1 มกราคม 2563

สินทรัพย์ทางการเงินที่รับรู้ทั้งหมดวัดมูลค่าภายหลังด้วยราคาทุนตัดจำหน่ายหรือมูลค่ายุติธรรม ขึ้นอยู่กับการจัดประเภทรายการของสินทรัพย์ทางการเงิน

1) การจัดประเภทรายการและการวัดมูลค่าของสินทรัพย์ทางการเงินและหนี้สินทางการเงิน

สินทรัพย์ทางการเงินตราสารหนี้

บริษัทจัดประเภทสินทรัพย์ทางการเงินตราสารหนี้เป็นสินทรัพย์ทางการเงินที่วัดมูลค่าในภายหลังด้วยราคาทุนตัดจำหน่าย หรือด้วยมูลค่ายุติธรรมตามโมเดลธุรกิจ (Business Model) ของบริษัทในการบริหาร และตามลักษณะของกระแสเงินสดตามสัญญาของสินทรัพย์ทางการเงิน โดยจัดประเภทเป็น

- สินทรัพย์ทางการเงินที่วัดมูลค่าด้วยราคาทุนตัดจำหน่าย (Amortized Cost : AMC) เมื่อเข้าเงื่อนไขทั้งสองข้อกล่าวคือถือครองตามโมเดลธุรกิจที่มีวัตถุประสงค์เพื่อรับกระแสเงินสดตามสัญญา และข้อกำหนดตามสัญญา ทำให้เกิดกระแสเงินสดซึ่งเป็นการจ่ายชำระเพียงเงินต้นและดอกเบี้ยจากยอดคงเหลือของเงินต้นในวันที่กำหนด

  สินทรัพย์ทางการเงินเหล่านี้ รับรู้เมื่อเริ่มแรกด้วยมูลค่ายุติธรรมและวัดมูลค่าในภายหลังด้วยราคาทุนตัดจำหน่ายการวัดมูลค่าของการด้อยค่าด้านเครดิตคำนวณตามโมเดลผลขาดทุนด้านเครดิตที่คาดว่าจะเกิดขึ้น (Expected Credit Loss Model)

- สินทรัพย์ทางการเงินที่วัดมูลค่าด้วยมูลค่ายุติธรรมผ่านกำไรขาดทุนเบ็ดเสร็จอื่น (Fair Value through Other Comprehensive Income : FVOCI) เมื่อเข้าเงื่อนไขทั้งสองข้อกล่าวคือถือครองตามโมเดลธุรกิจที่มีวัตถุประสงค์เพื่อรับกระแสเงินสดตามสัญญาและเพื่อขายสินทรัพย์ทางการเงิน และข้อกำหนดตามสัญญาของสินทรัพย์ทางการเงิน ทำให้เกิดกระแสเงินสดซึ่งเป็นการจ่ายชำระเพียงเงินต้นและดอกเบี้ยจากยอดคงเหลือของเงินต้นในวันที่กำหนด

  สินทรัพย์ทางการเงินเหล่านี้รับรู้เมื่อเริ่มแรกด้วยมูลค่ายุติธรรมและวัดมูลค่าในภายหลังด้วยมูลค่ายุติธรรม กำไรหรือขาดทุนที่ยังไม่เกิดขึ้นจากการเปลี่ยนแปลงในมูลค่ายุติธรรมจะแสดงเป็นรายการในส่วนของเจ้าของผ่านกำไรขาดทุนเบ็ดเสร็จอื่นจนกว่าจะจำหน่ายซึ่งจะรับรู้ผลกำไรหรือขาดทุนจากการจำหน่ายตราสารดังกล่าวเป็นกำไรหรือขาดทุนในงบกำไรขาดทุน การวัดมูลค่าของการด้อยค่าด้านเครดิตคำนวณตามโมเดล

- สินทรัพย์ทางการเงินที่วัดมูลค่าด้วยมูลค่ายุติธรรมผ่านกำไรหรือขาดทุน (Fair Value Through Profit or Loss : FVTPL) เมื่อถือครองตามโมเดลธุรกิจที่ไม่มีวัตถุประสงค์เพื่อรับกระแสเงินสดตามสัญญา หรือข้อกำหนดตามสัญญาของสินทรัพย์ทางการเงิน ทำให้เกิดกระแสเงินสดที่ไม่ได้เป็นการจ่ายชำระเพียงเงินต้นและดอกเบี้ยจากยอดคงเหลือของเงินต้นในวันที่กำหนด

  สินทรัพย์ทางการเงินเหล่านี้รับรู้เมื่อเริ่มแรกด้วยมูลค่ายุติธรรม และวัดมูลค่าภายหลังด้วยมูลค่ายุติธรรม กำไรขาดทุนที่ยังไม่เกิดขึ้นจากการเปลี่ยนแปลงมูลค่ายุติธรรม และกำไรและขาดทุนที่เกิดขึ้นจากการขายรับรู้เป็นกำไร (ขาดทุน) สุทธิจากเครื่องมือทางการเงินที่วัดมูลค่าด้วยมูลค่ายุติธรรมผ่านกำไรหรือขาดทุน

สินทรัพย์ทางการเงินตราสารทุน

บริษัทจัดประเภทสินทรัพย์ทางการเงินตราสารทุนเป็น 2 ประเภทตามการวัดมูลค่า (ซึ่งไม่สามารถเปลี่ยนแปลงได้) คือ ก) มูลค่ายุติธรรมผ่านกำไรหรือขาดทุน หรือ ข) มูลค่ายุติธรรมผ่านกำไรขาดทุนเบ็ดเสร็จอื่นซึ่งจะไม่สามารถรับรู้ไปยังกำไรหรือขาดทุนในภายหลัง โดยบริษัทพิจารณาการวัดมูลค่าดังกล่าวในแต่ละตราสารทุนแยกต่างหากจากกัน สำหรับเงินปันผลจากตราสารทุนดังกล่าวจะรับรู้ในกำไรหรือขาดทุน (ถ้ามี)

2) การด้อยค่าของสินทรัพย์ทางการเงิน

TFRS 9 กำหนดเกี่ยวกับการด้อยค่าของสินทรัพย์โดยใช้โมเดลผลขาดทุนด้านเครดิตที่คาดว่าจะเกิดขึ้น โมเดลผลขาดทุนด้านเครดิตที่คาดว่าจะเกิดขึ้นกำหนดให้บริษัทบันทึกผลขาดทุนที่คาดว่าจะเกิดขึ้นและการเปลี่ยนแปลงในผลขาดทุนที่คาดว่าจะเกิดขึ้นเหล่านั้น ณ แต่ละวันที่รายงานเพื่อสะท้อนการเปลี่ยนแปลงในความเสี่ยงด้านเครดิตตั้งแต่รับรู้สินทรัพย์ทางการเงินเมื่อเริ่มแรก ในความหมายเดียวกันคือการรับรู้ผลขาดทุนด้านเครดิตไม่จำเป็นต้องรอให้เกิดเหตุการณ์ด้านเครดิตขึ้นก่อน

บริษัทวัดมูลค่าของค่าเผื่อผลขาดทุนสำหรับเครื่องมือทางการเงินด้วยจำนวนที่เท่ากับผลขาดทุนด้านเครดิตที่คาดว่าจะเกิดขึ้นตลอดอายุ หากความเสี่ยงด้านเครดิตของเครื่องมือทางการเงินนั้นเพิ่มขึ้นอย่างมีนัยสำคัญตั้งแต่รับรู้รายการเมื่อเริ่มแรก หรือเมื่อเครื่องมือทางการเงินเป็นสินทรัพย์ทางการเงินที่มีการด้อยค่าด้านเครดิตเมื่อซื้อหรือเมื่อกำเนิด แต่อย่างไรก็ตามหากความเสี่ยงด้านเครดิตของเครื่องมือทางการเงินไม่เพิ่มขึ้นอย่างมีนัยสำคัญตั้งแต่รับรู้รายการเมื่อเริ่มแรก (ยกเว้นสินทรัพย์ทางการเงินที่มีการด้อยค่าด้านเครดิตเมื่อซื้อหรือเมื่อกำเนิด) บริษัทถูกกำหนดให้วัดมูลค่า ค่าเผื่อผลขาดทุนสำหรับเครื่องมือทางการเงินนั้นด้วยจำนวนเงินที่เท่ากับผลขาดทุนด้านเครดิตที่คาดว่าจะเกิดขึ้นใน 12 เดือนข้างหน้า

3.9 เงินลงทุนในหลักทรัพย์

นโยบายที่ปฏิบัติใช้ก่อนวันที่ 1 มกราคม 2563

เงินลงทุนเผื่อขายแสดงตามมูลค่ายุติธรรม กำไรหรือขาดทุนจากการเปลี่ยนแปลงในมูลค่ายุติธรรมของเงินลงทุนเผื่อขายรับรู้ในองค์ประกอบอื่นของส่วนของเจ้าของ

เงินลงทุนในตราสารทุนที่ไม่อยู่ในความต้องการของตลาดถือเป็นเงินลงทุนทั่วไปซึ่งแสดงตามราคาทุนหักค่าเผื่อการด้อยค่า (ถ้ามี)

เงินลงทุนที่จะถือจนครบกำหนดแสดงด้วยราคาทุนตัดจำหน่ายหักด้วยค่าเผื่อขาดทุนจากการด้อยค่าของเงินลงทุน (ถ้ามี) ผลต่างระหว่างราคาทุนที่ซื้อมากับมูลค่าไถ่ถอนของตราสารหนี้จะถูกตัดจ่ายโดยวิธีอัตราดอกเบี้ยที่แท้จริงตลอดอายุของตราสารหนี้ที่เหลือ

ในกรณีที่มีการด้อยค่าของเงินลงทุนดังกล่าวจะรับรู้ผลขาดทุนนั้นทันทีในงบกำไรขาดทุนและกำไรขาดทุนเบ็ดเสร็จอื่น

ราคาทุนของหลักทรัพย์ที่จำหน่ายคำนวณตามวิธีถัวเฉลี่ยถ่วงน้ำหนัก

มูลค่ายุติธรรมของหลักทรัพย์ในความต้องการของตลาดคำนวณจากราคาเสนอซื้อหลังสุด ณ สิ้นวันทำการสุดท้ายของปีของตลาดหลักทรัพย์แห่งประเทศไทย มูลค่ายุติธรรมของตราสารหนี้คำนวณโดยใช้ราคาจากสมาคมตลาดตราสารหนี้ไทย ถ้าราคาซื้อขายไม่สามารถหาได้ บริษัทจะใช้การประมาณการมูลค่ายุติธรรมโดยการคิดลดกระแสเงินสดในอนาคตที่คาดการณ์ไว้ด้วยอัตราดอกเบี้ย และ/หรือราคาซื้อขายของตราสารที่มีลักษณะใกล้เคียงกันจากสมาคมตลาดตราสารหนี้ดังกล่าว ณ วันที่วัดค่ามูลค่ายุติธรรม

บริษัทกำหนดการจัดประเภทเงินทุนเมื่อซื้อ และประเมินจุดประสงค์ใหม่อย่างสม่ำเสมอ ในกรณีที่มีการโอนเปลี่ยนประเภทเงินลงทุนจากประเภทหนึ่งไปเป็นอีกประเภทหนึ่ง บริษัทจะปรับมูลค่าของเงินลงทุนดังกล่าวใหม่โดยใช้มูลค่ายุติธรรม ณ วันที่โอนเปลี่ยนประเภทเงินลงทุน ผลแตกต่างระหว่างราคาตามบัญชีและมูลค่ายุติธรรม ณ วันที่โอนจะบันทึกในส่วนของกำไรขาดทุนเบ็ดเสร็จหรือบันทึกเป็นส่วนเกิน (ต่ำกว่า) ทุนจากการโอนเปลี่ยนประเภทเงินลงทุนในส่วนของเจ้าของแล้วแต่ประเภทของเงินลงทุนที่มีการโอนเปลี่ยน

3.10 ส่วนปรับปรุงอาคารเช่าและอุปกรณ์

ส่วนปรับปรุงอาคารเช่าและอุปกรณ์แสดงในราคาทุนหักด้วยค่าเสื่อมราคาสะสม

ค่าเสื่อมราคาคำนวณโดยวิธีเส้นตรง ตามอายุการใช้งานโดยประมาณของสินทรัพย์ดังต่อไปนี้

เครื่องตกแต่ง ติดตั้ง และส่วนปรับปรุงอาคารเช่า	5 ปี
อุปกรณ์	5 ปี
ยานพาหนะ	5 ปี
อุปกรณ์คอมพิวเตอร์	3 ปี

3.11 สินทรัพย์ไม่มีตัวตน

สินทรัพย์ไม่มีตัวตนได้แก่ โปรแกรมคอมพิวเตอร์ ซึ่งแสดงในราคาทุนหักค่าตัดจำหน่ายสะสมและค่าเผื่อการด้อยค่า (ถ้ามี)

ค่าตัดจำหน่ายของโปรแกรมคอมพิวเตอร์ คำนวณโดยวิธีเส้นตรงตลอดอายุการให้ประโยชน์โดยประมาณของโปรแกรมคอมพิวเตอร์เป็นระยะเวลา 10 ปี

3.12 ค่าใบอนุญาต

ก่อนปี พ.ศ. 2551 ค่าใบอนุญาตประกอบธุรกิจประกันวินาศภัย ถูกตัดจำหน่ายตามวิธีอัตราเส้นตรงภายในระยะเวลา 25 ปี โดยหยุดตัดจำหน่ายตั้งแต่วันที่ 1 มกราคม 2551 ค่าใบอนุญาตดังกล่าวมีอายุการให้ประโยชน์ไม่ทราบแน่นอนจึงไม่ตัดจำหน่ายแต่ใช้การทดสอบการด้อยค่าทุกปี

ในกรณีที่ราคาตามบัญชีสูงกว่ามูลค่าที่คาดว่าจะได้รับคืน ผลขาดทุนจากการด้อยค่าจะถูกรับรู้ในงบกำไรขาดทุนและกำไรขาดทุนเบ็ดเสร็จอื่นทันที

3.13 การด้อยค่าของสินทรัพย์

ทุกวันสิ้นรอบระยะเวลารายงาน บริษัทจะทำการประเมินการด้อยค่าของสินทรัพย์หากมีข้อบ่งชี้ว่าสินทรัพย์ดังกล่าวอาจด้อยค่า บริษัทรับรู้ขาดทุนจากการด้อยค่าเมื่อมูลค่าที่คาดว่าจะได้รับคืนของสินทรัพย์มีมูลค่าต่ำกว่ามูลค่าตามบัญชีของสินทรัพย์นั้น ทั้งนี้มูลค่าที่คาดว่าจะได้รับคืนหมายถึง มูลค่ายุติธรรมหักต้นทุนในการขายของสินทรัพย์หรือมูลค่าจากการใช้สินทรัพย์แล้วแต่ราคาใดจะสูงกว่า

บริษัทจะรับรู้รายการขาดทุนจากการด้อยค่าในส่วนของกำไรหรือขาดทุนหากในการประเมินการด้อยค่าของสินทรัพย์ มีข้อบ่งชี้ที่แสดงให้เห็นว่าผลขาดทุนจากการด้อยค่าของสินทรัพย์ที่รับรู้ในงวดก่อนได้หมดไปหรือลดลง บริษัทจะประมาณมูลค่าที่คาดว่าจะได้รับคืนของสินทรัพย์นั้น และจะกลับรายการผลขาดทุนจากการด้อยค่าที่รับรู้ในงวดก่อนก็ต่อเมื่อมีการเปลี่ยนแปลงประมาณการที่ใช้กำหนดมูลค่าที่คาดว่าจะได้รับคืนภายหลังจากการรับรู้ผลขาดทุนจากการด้อยค่าครั้งล่าสุด โดยมูลค่าตามบัญชีของสินทรัพย์ที่เพิ่มขึ้นจากการกลับรายการผลขาดทุนจากการด้อยค่าต้องไม่สูงกว่ามูลค่าตามบัญชีที่ควรจะเป็น บริษัทไม่เคยรับรู้ผลขาดทุนจากการด้อยค่าของสินทรัพย์ในงวดก่อน บริษัทจะบันทึกกลับรายการผลขาดทุนจากการด้อยค่าของสินทรัพย์โดยรับรู้ไปในส่วนของกำไรหรือขาดทุนทันที

3.14 หนี้สินจากสัญญาประกันภัย

3.14.1 เงินสำรองเบี้ยประกันภัยที่ยังไม่ถือเป็นรายได้

บริษัทคำนวณเงินสำรองเบี้ยประกันภัยที่ยังไม่ถือเป็นรายได้ตามกฎเกณฑ์ในประกาศคณะกรรมการกำกับและส่งเสริมการประกอบธุรกิจประกันภัย เรื่องการจัดสรรเงินสำรองเพื่อการเสี่ยงภัย ดังนี้

การประกันอัคคีภัย ภัยทางทะเลและขนส่ง (ตัวเรือ) ภัยรถยนต์และภัยเบ็ดเตล็ด	- ใช้วิธีเฉลี่ยรายวัน (วิธีเศษหนึ่งส่วนสามร้อยหกสิบห้า)
การประกันภัยขนส่งเฉพาะเที่ยว การประกันอุบัติเหตุการเดินทางที่มีระยะเวลาคุ้มครองไม่เกิน 6 เดือน	- ร้อยละร้อยของเบี้ยประกันภัยรับตั้งแต่วันที่กรมธรรม์ประกันภัยเริ่มมีผลคุ้มครองตลอดระยะเวลาที่บริษัทยังคงให้ความคุ้มครองแก่ผู้เอาประกันภัย

3.14.2 สำรองค่าสินไหมทดแทนและค่าสินไหมทดแทนค้างจ่าย

สำรองค่าสินไหมทดแทนและค่าสินไหมทดแทนค้างจ่ายบันทึกเมื่อได้รับการแจ้งคำเรียกร้องค่าเสียหายจากผู้เอาประกันภัยตามมูลค่าที่ประเมินโดยผู้ประเมินอิสระหรือผู้ประเมินของบริษัทแล้วแต่กรณี นอกจากนี้บริษัทได้ตั้งสำรองเพิ่มเติมสำหรับค่าสินไหมทดแทนที่เกิดขึ้นแล้วแต่ยังไม่ได้มีการรายงานให้บริษัททราบ (IBNR) ซึ่งประเมินโดยนักคณิตศาสตร์ประกันภัย

3.14.3 สำรองความเสี่ยงภัยที่ยังไม่สิ้นสุด

สำรองความเสี่ยงภัยที่ยังไม่สิ้นสุดเป็นประมาณการที่ดีที่สุดของค่าสินไหมทดแทนที่จะคาดว่าจะเกิดขึ้นในระยะเวลาเอาประกันที่เหลืออยู่สำหรับกรมธรรม์ประกันภัยที่ยังมีผลบังคับอยู่ ตามการวิเคราะห์ข้อมูลค่าสินไหมทดแทนในอดีตโดยนักคณิตศาสตร์ประกันภัย

สำรองความเสี่ยงภัยที่ยังไม่สิ้นสุดจะถูกรับรู้ในงบการเงินในกรณีที่สำรองความเสี่ยงภัยที่ยังไม่สิ้นสุดมากกว่าสำรองเบี้ยประกันภัยที่ยังไม่ถือเป็นรายได้

3.15 สัญญาเช่า

บริษัทนำ TFRS 16 มาใช้ โดยใช้วิธีปรับปรุงกับกำไรสะสม และไม่ปรับย้อนหลังกับข้อมูลเปรียบเทียบที่แสดงตาม TAS 17 ทั้งนี้รายละเอียดนโยบายการบัญชีตาม TAS 17 และ TFRS 16 มีดังต่อไปนี้

ก) นโยบายที่ปฏิบัติใช้ตั้งแต่วันที่ 1 มกราคม 2563

หนี้สินตามสัญญาเช่าวัดมูลค่าเริ่มแรกด้วยมูลค่าปัจจุบันของการจ่ายชำระตามสัญญาเช่าที่ยังไม่ได้จ่ายชำระ ณ วันนั้น โดยคิดลดด้วยอัตราดอกเบี้ยตามนัยของสัญญาเช่า แต่หากอัตรานั้นไม่สามารถกำหนดได้ บริษัทใช้อัตราเฉลี่ยของดอกเบี้ยเงินกู้ขั้นต่ำของธนาคารธนาคารแห่งประเทศไทย

การจ่ายชำระตามสัญญาเช่าที่รวมอยู่ในการวัดมูลค่าของหนี้สินตามสัญญาเช่า ประกอบด้วย

- การจ่ายชำระคงที่ (รวมถึง การจ่ายชำระคงที่โดยเนื้อหา) หักลูกหนี้สิ่งจูงใจตามสัญญาเช่าใดๆ
- การจ่ายชำระค่าเช่าผันแปรที่ขึ้นอยู่กับดัชนีหรืออัตรา ซึ่งการวัดมูลค่าเริ่มแรกใช้ดัชนีหรืออัตรา ณ วันที่สัญญาเช่าเริ่มมีผล
- จำนวนเงินที่คาดว่าผู้เช่าจะจ่ายชำระภายใต้การรับประกันมูลค่าคงเหลือ
- ราคาใช้สิทธิของสิทธิเลือกซื้อ หากมีความแน่นอนอย่างสมเหตุสมผลที่ผู้เช่าจะใช้สิทธิเลือกนั้น
- การจ่ายชำระค่าปรับเพื่อการยกเลิกสัญญาเช่า หากข้อกำหนดสัญญาเช่าแสดงให้เห็นว่าผู้เช่าจะใช้สิทธิเลือกในการยกเลิกสัญญาเช่า

หนี้สินตามสัญญาเช่าแยกแสดงบรรทัดในงบแสดงฐานะการเงิน

การวัดมูลค่าภายหลังของหนี้สินตามสัญญาเช่า โดยการเพิ่มมูลค่าตามบัญชีเพื่อสะท้อนดอกเบี้ยจากหนี้สินตามสัญญาเช่า และลดมูลค่าตามบัญชีเพื่อสะท้อนการชำระการจ่ายชำระตามสัญญาเช่าที่จ่ายชำระ

บริษัทวัดมูลค่าหนี้สินตามสัญญาเช่าใหม่ (โดยการปรับปรุงสินทรัพย์สิทธิการใช้ที่เกี่ยวข้อง) เมื่อเกิดเหตุการณ์ดังต่อไปนี้

สินทรัพย์สิทธิการใช้ประกอบด้วย การวัดมูลค่าเริ่มแรกกับหนี้สินตามสัญญาเช่าที่เกี่ยวข้อง การจ่ายชำระตามสัญญาเช่าใด ๆ ที่จ่ายชำระ ณ วันที่สัญญาเช่าเริ่มมีผลหรือก่อนวันที่สัญญาเริ่มมีผลหักสิ่งจูงใจตามสัญญาเช่าที่ได้รับใด ๆ และต้นทุนทางตรงเริ่มแรกใด ๆ การวัดมูลค่าภายหลังของสินทรัพย์สิทธิการใช้โดยใช้ราคาทุนหักค่าเสื่อมราคาสะสมและผลขาดทุนจากการด้อยค่าสะสม

ข) นโยบายที่ปฏิบัติใช้ก่อนวันที่ 1 มกราคม 2563

สัญญาเช่าดำเนินงาน

สัญญาเช่าระยะยาวเพื่อเช่าทรัพย์สินโดยที่ความเสี่ยงและประโยชน์ส่วนใหญ่จากการเป็นเจ้าของทรัพย์สินยังคงเป็นของผู้ให้เช่าได้จัดประเภทไว้เป็นสัญญาเช่าดำเนินงาน ค่าเช่าที่เกิดขึ้นจากสัญญาเช่าดำเนินงานบันทึกเป็นค่าใช้จ่ายในงบกำไรขาดทุนและกำไรขาดทุนเบ็ดเสร็จอื่นตามวิธีเส้นตรงตลอดอายุของสัญญาเช่า

3.16 รายการบัญชีในสกุลเงินตราต่างประเทศ

การแปลงค่ารายการบัญชีในสกุลเงินตราต่างประเทศที่เกิดขึ้นระหว่างปีเป็นเงินบาทตามอัตราแลกเปลี่ยน ณ วันที่เกิดรายการ และแปลงค่าสินทรัพย์และหนี้สินในสกุลเงินตราต่างประเทศซึ่งคงเหลือ ณ วันที่ในงบแสดงฐานะการเงินเป็นเงินบาทโดยใช้อัตราอ้างอิงของธนาคารแห่งประเทศไทย ณ วันนั้น บริษัทรับรู้กำไรและขาดทุนจากการปริวรรตเงินตราต่างประเทศเมื่อมีการชำระเงินและที่เกิดจากการแปลงค่าเป็นรายได้หรือค่าใช้จ่ายเมื่อกำไรหรือขาดทุนนั้นเกิดขึ้น

3.17 ผลประโยชน์พนักงาน

3.17.1 กองทุนสำรองเลี้ยงชีพ

บริษัทได้จัดตั้งกองทุนสำรองเลี้ยงชีพขึ้น โดยหักจากเงินเดือนพนักงานส่วนหนึ่ง และบริษัทจ่ายสมทบอีกส่วนหนึ่งในอัตราเดียวกันกับอัตราที่พนักงานจ่าย กองทุนสำรองเลี้ยงชีพดังกล่าวได้จดทะเบียนตามพระราชบัญญัติกองทุนสำรองเลี้ยงชีพ พ.ศ. 2530 แล้ว ส่วนที่บริษัทจ่ายสมทบบันทึกเป็นค่าใช้จ่ายประจำปี

3.17.2 ประมาณการหนี้สินสำหรับผลประโชน์พนักงาน

บริษัทรับรู้ประมาณการหนี้สินสำหรับผลประโยชน์พนักงานสำหรับเงินชดเชยการเลิกจ้างให้แก่พนักงานตามกฎหมายแรงงานและประมาณการหนี้สินสำหรับผลประโยชน์พนักงานสำหรับการทำงานให้กับบริษัทเป็นเวลานาน ประมาณการหนี้สินสำหรับผลประโยชน์พนักงานดังกล่าวคำนวณโดยใช้เทคนิคการประมาณการตามหลักคณิตศาสตร์ประกันภัย (Actuarial Technique) อันเป็นประมาณการจากมูลค่าปัจจุบันของกระแสเงินสด ที่คาดว่าจะต้องจ่ายในอนาคตและคำนวณคิดลดโดยใช้อัตราดอกเบี้ยของพันธบัตรรัฐบาลที่มีกำหนดเวลาใกล้เคียงกับระยะเวลาของหนี้สินดังกล่าว โดยประมาณการกระแสเงินสดที่คาดว่าจะต้องจ่ายในอนาคตนั้นประมาณการจากเงินเดือนพนักงาน อัตราการลาออก อายุงาน และปัจจัยอื่น

กำไร (ขาดทุน) จากการประมาณการตามหลักคณิตศาสตร์ประกันภัยสำหรับผลประโยชน์พนักงานหลังออกจากงานจะรับรู้ทันทีในรายการกำไรขาดทุนเบ็ดเสร็จอื่น

กำไร (ขาดทุน) จากการประมาณการตามหลักคณิตศาสตร์ประกันภัยสำหรับผลประโยชน์พนักงานเมื่อทำงานกับบริษัทเป็นเวลานานจะรับรู้ทันทีในส่วนที่เหลือในกำไรหรือขาดทุน

ต้นทุนบริการในอดีตที่เกี่ยวข้องกับการแก้ไขโครงการจะรับรู้เป็นค่าใช้จ่ายในงบกำไรขาดทุนเมื่อการแก้ไขโครงการมีผลบังคับใช้

3.18 ประมาณการหนี้สินสำหรับต้นทุนการรื้อถอน

ประมาณการหนี้สินสำหรับต้นทุนการรื้อถอน เป็นหนี้สินที่เกิดจากสัญญาเช่าดำเนินงาน บริษัทประมาณขึ้นจากการเสนอราคาของผู้รับจ้างรื้อถอนหักด้วยมูลค่าซากโดยประมาณ โดยไม่ได้ใช้เกณฑ์การคิดลดในการคำนวณ

3.19 ภาษีเงินได้

ค่าใช้จ่ายภาษีเงินได้

ค่าใช้จ่ายภาษีเงินได้เป็นจำนวนรวมของภาษีเงินได้ที่ต้องชำระในงวดปัจจุบันและภาษีเงินได้รอการตัดบัญชี

ภาษีเงินได้ในงวดปัจจุบัน

ภาษีเงินได้ในงวดปัจจุบันคำนวณจากกำไรทางภาษีสำหรับปี กำไรทางภาษีแตกต่างจากกำไรที่แสดงในงบกำไรขาดทุนและกำไรขาดทุนเบ็ดเสร็จอื่น เนื่องจากกำไรทางภาษีไม่ได้รวมรายการที่สามารถถือเป็นรายได้หรือค่าใช้จ่ายทางภาษีในปีอื่น ๆ และไม่ได้รวมรายการที่ไม่สามารถถือเป็นรายได้หรือค่าใช้จ่ายทางภาษี หนี้สินภาษีเงินได้ในงวดปัจจุบันคำนวณโดยใช้อัตราภาษีที่บังคับใช้อยู่ ณ วันสิ้นรอบระยะเวลารายงาน

ภาษีเงินได้รอการตัดบัญชี

ภาษีเงินได้รอการตัดบัญชีเป็นการรับรู้ผลแตกต่างชั่วคราวระหว่างมูลค่าทางบัญชีของสินทรัพย์และหนี้สินในงบการเงินกับมูลค่าของสินทรัพย์และหนี้สินที่ใช้ในการคำนวณกำไรทางภาษี (ฐานภาษี) บริษัทรับรู้หนี้สินภาษีเงินได้รอการตัดบัญชีสำหรับผลแตกต่างชั่วคราวทุกรายการ และรับรู้สินทรัพย์ภาษีเงินได้รอการตัดบัญชีสำหรับผลแตกต่างชั่วคราวเท่าที่มีความเป็นไปได้ค่อนข้างแน่ว่ากำไรทางภาษีจะมีจำนวนเพียงพอที่จะนำผลแตกต่างชั่วคราวนั้นมาใช้ประโยชน์ได้ โดยมีการทบทวนมูลค่าตามบัญชีของสินทรัพย์ภาษีเงินได้รอการตัดบัญชี ณ ทุกวันสิ้นรอบระยะเวลารายงาน สินทรัพย์ภาษีเงินได้รอการตัดบัญชีจะถูกปรับลดลง เมื่อกำไรทางภาษีที่จะนำมาใช้ประโยชน์ลดลง การกลับรายการจะทำเมื่อมีความเป็นไปได้ค่อนข้างแน่ว่าบริษัทจะมีกำไรทางภาษีเพียงพอที่จะนำสินทรัพย์ภาษีเงินได้รอการตัดบัญชีบางส่วนหรือทั้งหมดมาใช้ประโยชน์ได้

สินทรัพย์และหนี้สินภาษีเงินได้รอการตัดบัญชีคำนวณด้วยอัตราภาษีที่บังคับใช้อยู่หรือคาดว่าจะมีผลบังคับใช้ ณ วันสิ้นรอบระยะเวลารายงาน

3.20 ขาดทุนต่อหุ้นขั้นพื้นฐาน

ขาดทุนต่อหุ้นขั้นพื้นฐาน คำนวณจากขาดทุนสุทธิโดยหารด้วยจำนวนหุ้นสามัญถัวเฉลี่ยถ่วงน้ำหนัก ณ วันที่ในงบแสดงฐานะการเงิน ในกรณีที่มีการเพิ่มทุน จำนวนหุ้นสามัญถัวเฉลี่ยถ่วงน้ำหนักคำนวณตามระยะเวลาการรับชำระค่าหุ้นเพิ่มทุนที่ออกและเรียกชำระแล้ว

3.21 การวัดมูลค่ายุติธรรม

ในการประมาณมูลค่ายุติธรรมของรายการสินทรัพย์หรือหนี้สินรายการใดรายการหนึ่ง บริษัทจะพิจารณาถึงลักษณะของสินทรัพย์หรือหนี้สินนั้น ซึ่งผู้ซื้อหรือผู้ขายในตลาดที่ให้ประโยชน์สูงสุดจะนำมาพิจารณาในการกำหนดราคาที่จะได้รับจากการขายสินทรัพย์ หรือจะจ่ายเพื่อโอนหนี้สิน ณ วันที่วัดมูลค่า ไม่ว่าราคานั้นจะสามารถสังเกตได้โดยตรงหรือประมาณมาจากเทคนิคการประเมินมูลค่า โดยมูลค่ายุติธรรมที่ได้เปิดเผยในงบการเงินจะถูกกำหนดลำดับชั้นเป็นระดับที่ 1 ระดับที่ 2 หรือระดับที่ 3 ตามประเภทของข้อมูลที่นำมาใช้ในการประเมินมูลค่ายุติธรรม ดังนี้

ระดับที่ 1 เป็นราคาเสนอซื้อขาย (ไม่ต้องปรับปรุง) ในตลาดที่มีสภาพคล่องสำหรับสินทรัพย์ หรือหนี้สินอย่างเดียวกันและกิจการสามารถเข้าถึงตลาดนั้น ณ วันที่วัดมูลค่า

ระดับที่ 2 เป็นข้อมูลอื่นที่สังเกตได้ไม่ว่าโดยทางตรงหรือโดยทางอ้อมสำหรับสินทรัพย์นั้นหรือหนี้สินนั้นนอกเหนือจากราคาเสนอซื้อขายซึ่งรวมอยู่ในข้อมูลระดับ 1

ระดับที่ 3 เป็นข้อมูลที่ไม่สามารถสังเกตได้สำหรับสินทรัพย์หรือหนี้สินนั้น

3.22 การใช้ดุลยพินิจของผู้บริหารและแหล่งข้อมูลสำคัญเกี่ยวกับความไม่แน่นอนของการประมาณการ

ในการจัดทำงบการเงินให้เป็นไปตามมาตรฐานการรายงานทางการเงิน ผู้บริหารของบริษัทต้องอาศัยดุลยพินิจหลายประการในการกำหนดนโยบายการบัญชี การประมาณการ และการตั้งข้อสมมติฐาน ซึ่งมีผลกระทบต่อการแสดงจำนวนสินทรัพย์ หนี้สิน และการเปิดเผยข้อมูลเกี่ยวกับสินทรัพย์และหนี้สินที่อาจเกิดขึ้น ณ วันสิ้นรอบระยะเวลารายงาน รวมทั้งการแสดงรายได้และค่าใช้จ่ายของงวดบัญชี ถึงแม้ว่าการประมาณการของผู้บริหารได้พิจารณาอย่างสมเหตุสมผลภายใต้เหตุการณ์ ณ ขณะนั้น ผลที่เกิดขึ้นจริงอาจมีความแตกต่างไปจากประมาณการนั้น

3.22.1 การใช้ดุลยพินิจของผู้บริหารที่สำคัญในการใช้นโยบายการบัญชี

ในการจัดทำงบการเงินให้เป็นไปตามมาตรฐานการรายงานทางการเงิน ผู้บริหารของบริษัทต้องอาศัยดุลยพินิจหลายประการในการกำหนดนโยบายการบัญชี การประมาณการและการตั้งข้อสมมติฐาน ซึ่งมีผลกระทบต่อการแสดงจำนวนสินทรัพย์ หนี้สินและการเปิดเผยข้อมูลเกี่ยวกับสินทรัพย์และหนี้สินที่อาจเกิดขึ้น ณ วันสิ้นรอบระยะเวลารายงาน รวมทั้งการแสดงรายได้ และค่าใช้จ่ายของงวดบัญชี ถึงแม้ว่าการประมาณการของผู้บริหารได้พิจารณาอย่างสมเหตุสมผลภายใต้เหตุการณ์ ณ ขณะนั้น ผลที่เกิดขึ้นจริงอาจมีความแตกต่างไปจากประมาณการนั้น

3.22.1.1 การเพิ่มขึ้นในความเสี่ยงด้านเครดิตอย่างมีนัยสำคัญ

ตามที่กล่าวไว้ในหมายเหตุข้อ 3.8 ผลขาดทุนด้านเครดิตที่คาดว่าจะเกิดขึ้นวัดมูลค่าด้วยค่าเผื่อที่เท่ากับผลขาดทุนด้านเครดิตที่คาดว่าจะเกิดขึ้นใน 12 เดือน สำหรับสินทรัพย์ขั้นที่ 1 หรือผลขาดทุนด้านเครดิตที่คาดว่าจะเกิดขึ้นตลอดอายุ สำหรับสินทรัพย์ขั้นที่ 2 หรือ 3 สินทรัพย์ที่ย้ายขึ้นมาขั้นที่ 2 เมื่อความเสี่ยงด้านเครดิตเพิ่มขึ้นอย่างมีนัยสำคัญ ณ วันที่รับรู้รายการเมื่อเริ่มแรก โดย TFRS 9 ไม่ได้กำหนดว่าสถานการณ์ไหนจะเป็นการเพิ่มความเสี่ยงด้านเครดิตอย่างมีนัยสำคัญ ในการประเมินว่าความเสี่ยงด้านเครดิตของสินทรัพย์เพิ่มขึ้นอย่างมีนัยสำคัญ บริษัทพิจารณาความสมเหตุสมผลทั้งเชิงคุณภาพและเชิงปริมาณและประกอบกับข้อมูลการคาดการณ์เหตุการณ์ในอนาคต

3.22.2 แหล่งข้อมูลสำคัญเกี่ยวกับความไม่แน่นอนของการประมาณการ

3.22.2.1 สำรองค่าสินไหมทดแทน

บริษัทต้องประมาณการสำรองค่าสินไหมทดแทนและค่าสินไหมทดแทนค้างจ่ายสำหรับผลิตภัณฑ์ประกันภัยของบริษัท สำรองดังกล่าวแสดงถึงจำนวนเงินที่คาดว่าจะต้องชำระสำหรับความเสียหายที่เกิดขึ้นแล้วแต่ยังคงค้าง ณ วันสิ้นรอบระยะเวลารายงาน โดยบริษัทคำนวณสำรองดังกล่าวตามผลิตภัณฑ์และความคุ้มครอง ทั้งนี้สำรองดังกล่าวประกอบด้วยสำรองความเสียหายที่เกิดขึ้นและบริษัทได้รับรายงานความเสียหายแล้ว และความเสียหายที่เกิดขึ้นแล้วแต่ยังไม่ได้มีการรายงานให้บริษัททราบ (IBNR)

สำรองความเสียหายที่เกิดขึ้นและบริษัทได้รับรายงานความเสียหายแล้วจะขึ้นอยู่กับประมาณการการชำระเงินในอนาคตจากการเรียกร้องความเสียหาย โดยไม่มีการคิดลด สำรอง IBNR ประมาณการจากข้อมูลในอดีตและแบบจำลองทางสถิติบนพื้นฐานของคณิตศาสตร์ประกันภัย

3.22.2.2 การวัดมูลค่ายุติธรรมและกระบวนการประเมินมูลค่า

สินทรัพย์บางประเภทที่มีการวัดมูลค่าด้วยมูลค่ายุติธรรมระดับที่ 2 ในงบแสดงฐานะการเงิน ณ วันสิ้นรอบระยะเวลารายงาน เช่น พันธบัตรรัฐบาลและตราสารหนี้รัฐวิสาหกิจ และตราสารหนี้เอกชน จะทำการวัดมูลค่ายุติธรรมบนพื้นฐานของราคาอ้างอิงและข้อมูลอื่นจากสมาคมตลาดตราสารหนี้ไทย (Thai-BMA) โดยบริษัทจะพิจารณาราคาที่ได้มาจากการทำการซื้อขายจริงเป็นลำดับแรก เช่น ราคาตกลงซื้อขาย ถ้าราคาซื้อขายไม่สามารถหาได้ บริษัทจะใช้การประมาณการมูลค่ายุติธรรมโดยการคิดลดกระแสเงินสดในอนาคตที่คาดการณ์ไว้ด้วยอัตราดอกเบี้ย และ/หรือราคาซื้อขายของตราสารที่มีลักษณะใกล้เคียงกันจากสมาคมตลาดตราสารหนี้ดังกล่าว ณ วันที่วัดมูลค่ายุติธรรม

ข้อมูลเกี่ยวกับเทคนิคการประเมินมูลค่าและข้อมูลที่ใช้ในการกำหนดมูลค่ายุติธรรมของสินทรัพย์และหนี้สินรายการต่างๆ ได้เปิดเผยไว้ในหมายเหตุประกอบงบการเงินข้อ 37.2.5

4. ข้อมูลเพิ่มเติมเกี่ยวกับกระแสเงินสด

4.1 รายการที่ไม่เกี่ยวกับเงินสดสำหรับหนี้สินตามสัญญาเช่า สำหรับปีสิ้นสุดวันที่ 31 ธันวาคม 2563 และ 2562 ประกอบด้วย

	2563	2562
	บาท	บาท
หนี้สินตามสัญญาเช่า		
หนี้สินตามสัญญาเช่า ณ วันที่ 1 มกราคม	6,146,837	-
หัก เงินสดจ่ายเพื่อชำระเงินตามสัญญาเช่า	(3,893,282)	-
บวก ดอกเบี้ยตามหนี้สินสัญญาเช่า	167,752	-
หนี้สินตามสัญญาเช่า ณ วันที่ 31 ธันวาคม	2,421,307	-

4.2 รายการที่ไม่เกี่ยวกับเงินสดสำหรับสินทรัพย์ไม่มีตัวตน สำหรับปีสิ้นสุดวันที่ 31 ธันวาคม 2563 และ 2562 ประกอบด้วย

	2563	2562
	บาท	บาท
เจ้าหนี้อื่นเพื่อซื้อสินทรัพย์ไม่มีตัวตน ณ วันที่ 1 มกราคม	29,403,839	29,403,839
บวก ซื้อสินทรัพย์ไม่มีตัวตน	26,288,301	73,723,019
หัก เงินสดจ่ายเพื่อซื้อสินทรัพย์ไม่มีตัวตน	(26,288,301)	(73,723,019)
เจ้าหนี้อื่นเพื่อซื้อสินทรัพย์ไม่มีตัวตน ณ วันที่ 31 ธันวาคม	29,403,839	29,403,839

4.3 สำหรับปีสิ้นสุดวันที่ 31 ธันวาคม 2563 และ 2562 บริษัทบันทึกประมาณการหนี้สินสำหรับต้นทุนการรื้อถอนจำนวน 2.17 ล้านบาท ซึ่งรวมอยู่ในส่วนปรับปรุงอาคารเช่าและอุปกรณ์

5. เงินสดและรายการเทียบเท่าเงินสด

เงินสดและรายการเทียบเท่าเงินสด ณ วันที่ 31 ธันวาคม 2563 และ 2562 ประกอบด้วย

	2563	2562
	บาท	บาท
เงินสดในมือ	65,000	65,000
เงินฝากธนาคารประเภทจ่ายคืนเมื่อทวงถาม	120,012,758	214,994,495
เงินสดและรายการเทียบเท่าเงินสด	120,077,758	215,059,495

6. เบี้ยประกันภัยค้างรับ

เบี้ยประกันภัยค้างรับ ณ วันที่ 31 ธันวาคม 2563 และ 2562 ประกอบด้วย

	2563	2562
	บาท	บาท
ยังไม่ถึงกำหนดรับชำระ	34,280,424	67,894,902
ค้างรับไม่เกิน 30 วัน	5,288,895	47,424,281
ค้างรับ 31 - 60 วัน	3,909,798	2,326,026
ค้างรับ 61 - 90 วัน	1,111,267	515,888
ค้างรับเกินกว่า 90 วัน	7,686,576	2,905,393
รวมเบี้ยประกันภัยค้างรับ	52,276,960	121,066,490
หัก ค่าเผื่อหนี้สงสัยจะสูญ	(752,141)	(599,083)
เบี้ยประกันภัยค้างรับ - สุทธิ	51,524,819	120,467,407

สำหรับเบี้ยประกันภัยค้างรับจากตัวแทนและนายหน้า บริษัทได้กำหนดหลักเกณฑ์การติดตามหนี้ให้เป็นไปตามกฎหมายว่าด้วยการเก็บเบี้ยประกันภัย โดยหนี้ที่เกินกว่ากำหนดรับชำระบริษัทได้ดำเนินการกับตัวแทนและนายหน้าตามนโยบายและขั้นตอนบริษัท

7. สินทรัพย์จากการประกันภัยต่อ

สินทรัพย์จากการประกันภัยต่อ ณ วันที่ 31 ธันวาคม 2563 และ 2562 ประกอบด้วย

	2563	2562
	บาท	บาท
สำรองประกันภัยส่วนที่เรียกคืนจากบริษัทประกันภัยต่อ		
สำรองค่าสินไหมทดแทน	15,977,086	56,698,496
สำรองเบี้ยประกันภัย		
- สำรองเบี้ยประกันภัยต่อที่ยังไม่ถือเป็นรายได้	65,807,070	229,723,811
รวมสินทรัพย์จากการประกันภัยต่อ (ดูหมายเหตุข้อ 16)	81,784,156	286,422,307

8. ลูกหนี้จากสัญญาประกันภัยต่อ

ลูกหนี้จากสัญญาประกันภัยต่อ ณ วันที่ 31 ธันวาคม 2563 และ 2562 ประกอบด้วย

	2563	2562
	บาท	บาท
เงินค้างรับจากการประกันภัยต่อ	18,614,319	25,711,872
หัก ค่าเผื่อหนี้สงสัยจะสูญ	(35,566)	(108,308)
ลูกหนี้จากสัญญาประกันภัยต่อ	18,578,753	25,603,564

เงินค้างรับเกี่ยวกับการประกันภัยต่อแยกตามอายุหนี้ ณ วันที่ 31 ธันวาคม 2563 และ 2562 ได้ดังนี้

	2563	2562
	บาท	บาท
ยังไม่ถึงกำหนดรับชำระ	2,264,353	14,422,231
ค้างรับไม่เกินระยะเวลา 12 เดือน	10,040,172	6,507,566
ค้างรับเป็นระยะเวลาเกินกว่า 1 ปี แต่ไม่เกิน 2 ปี	2,394,843	2,477,924
ค้างรับเกินกว่า 2 ปี	3,914,951	2,304,151
รวมเงินค้างรับจากการประกันภัยต่อ	18,614,319	25,711,872
หัก ค่าเผื่อหนี้สงสัยจะสูญ	(35,566)	(108,308)
ลูกหนี้จากสัญญาประกันภัยต่อ - สุทธิ	18,578,753	25,603,564

9. สินทรัพย์ทางการเงินตราสารหนี้

สินทรัพย์ทางการเงินตราสารหนี้ ณ วันที่ 31 ธันวาคม 2563 ประกอบด้วย

	ณ วันที่ 31 ธันวาคม 2563 มูลค่ายุติธรรม บาท
ตราสารหนี้ที่วัดมูลค่ายุติธรรมผ่านกำไรหรือขาดทุนเบ็ดเสร็จอื่น	
หลักทรัพย์รัฐบาลและรัฐวิสาหกิจ	145,003,916

	ราคาทุนตัดจำหน่าย บาท
ตราสารหนี้ที่วัดมูลค่าด้วยราคาทุนตัดจำหน่าย	
ตราสารหนี้ภาคเอกชน	10,000,000
เงินฝากสถาบันการเงินที่ครบกำหนดเกินกว่า 3 เดือน	101,289,948
<u>หัก</u> ค่าเผื่อผลขาดทุนด้านเครดิตที่คาดว่าจะเกิดขึ้น	(10,000,000)
รวมตราสารหนี้ที่วัดมูลค่าด้วยราคาทุนตัดจำหน่าย	101,289,948
รวมสินทรัพย์ทางการเงินตราสารหนี้	246,293,864

ณ วันที่ 31 ธันวาคม 2563 และ 2562 หลักทรัพย์รัฐบาลได้นำไปวางไว้เป็นหลักทรัพย์ประกันและทรัพย์สินที่จัดสรรไว้เป็นสำรองวางไว้กับนายทะเบียน จำนวน 40.25 ล้านบาท และ 124.66 ล้านบาท ตามลำดับ (ดูหมายเหตุข้อ 33)

ค่าเผื่อผลขาดทุนที่คาดว่าจะเกิดขึ้นสำหรับปีสิ้นสุดวันที่ 31 ธันวาคม 2563 มีดังนี้

	มูลค่ายุติธรรม บาท	ค่าเผื่อผลขาดทุนที่คาดว่าจะเกิดขึ้นที่รับรู้ในกำไรขาดทุนเบ็ดเสร็จอื่น บาท
ตราสารหนี้ที่วัดมูลค่ายุติธรรมผ่านกำไรหรือขาดทุนเบ็ดเสร็จอื่น		
ตราสารหนี้ที่ไม่มีการเพิ่มขึ้นอย่างมีนัยสำคัญของ		
ความเสี่ยงด้านเครดิต (Stage 1)	145,003,916	-
รวม	145,003,916	-

	มูลค่าตามบัญชีขั้นต้น บาท	ค่าเผื่อผลขาดทุนที่คาดว่าจะเกิดขึ้น บาท	มูลค่าตามบัญชี บาท
ตราสารหนี้ที่วัดด้วยราคาทุนตัดจำหน่าย			
ตราสารหนี้ที่ไม่มีการเพิ่มขึ้นอย่างมีนัยสำคัญของความเสี่ยงด้านเครดิต (Stage 1)	101,289,948	-	101,289,948
ตราสารหนี้ที่มีการด้อยค่าด้านเครดิต (Stage 3)	10,000,000	(10,000,000)	-
รวม	111,289,948	(10,000,000)	101,289,948

10. สินทรัพย์ทางการเงินตราสารทุน

สินทรัพย์ทางการเงินตราสารทุน ณ วันที่ 31 ธันวาคม 2563 ประกอบด้วย

	ณ วันที่ 31 ธันวาคม 2563 มูลค่ายุติธรรม บาท
ตราสารทุนที่วัดมูลค่าด้วยมูลค่ายุติธรรมผ่านกำไรหรือขาดทุนเบ็ดเสร็จอื่น	
ตราสารทุนในประเทศ	12,216,097
รวมสินทรัพย์ทางการเงินตราสารทุน	12,216,097

ณ วันที่ 1 มกราคม 2563 บริษัทได้มีการจัดประเภทเงินลงทุนทั่วไปที่วัดมูลค่าด้วยราคาทุนเป็นตราสารทุนที่วัดมูลค่าด้วยมูลค่ายุติธรรมผ่านกำไรขาดทุนเบ็ดเสร็จอื่น โดย ณ วันที่มีการจัดประเภทรายการใหม่ ตราสารทุนมีราคาทุน 562,120 บาท และมีมูลค่ายุติธรรม 23,266,310 บาท (ดูหมายเหตุข้อ 2.4) ทั้งนี้บริษัทมีวัตถุประสงค์ในการถือครองเงินลงทุนดังกล่าว เพื่อเป็นประโยชน์ในการประกอบธุรกิจประกันภัย

	มูลค่ายุติธรรม 2563 บาท	เงินปันผลรับระหว่างปี 2563 บาท
เงินลงทุนในตราสารทุนที่กำหนดให้วัดมูลค่าด้วยมูลค่ายุติธรรมผ่านกำไรขาดทุนเบ็ดเสร็จอื่น	12,216,097	10,000
รวม	12,216,097	10,000

11. เงินลงทุนในหลักทรัพย์

เงินลงทุนในหลักทรัพย์ ณ วันที่ 31 ธันวาคม 2562 ประกอบด้วย

	ณ วันที่ 31 ธันวาคม 2562	
	ราคาทุน/ราคาทุนตัดจำหน่าย	มูลค่ายุติธรรม
	บาท	บาท
เงินลงทุนเผื่อขาย		
หลักทรัพย์รัฐบาลและรัฐวิสาหกิจ	370,500,539	366,702,067
หัก ขาดทุนที่ยังไม่เกิดขึ้นจริง	(3,798,472)	-
รวมเงินลงทุนเผื่อขาย	366,702,067	366,702,067
เงินลงทุนที่จะถือจนครบกำหนด		
หลักทรัพย์เอกชน	10,000,000	
เงินฝากธนาคารที่มีกำหนดจ่ายคืนเกิน 3 เดือน	1,283,838	
รวม	11,283,838	
หัก ค่าเผื่อการด้อยค่า	(10,000,000)	
รวมเงินลงทุนที่จะถือจนครบกำหนด	1,283,838	
เงินลงทุนทั่วไป		
ตราสารทุน	562,120	
รวมเงินลงทุนทั่วไป	562,120	
รวมเงินลงทุนในหลักทรัพย์	368,548,025	

ระยะเวลาคงเหลือของตราสารหนี้ ณ วันที่ 31 ธันวาคม 2562 มีระยะเวลาครบกำหนดดังนี้

	ระยะเวลาครบกำหนด			
	ภายใน 1 ปี	1 - 5 ปี	มากกว่า 5 ปี	รวม
	บาท	บาท	บาท	บาท
เงินลงทุนเผื่อขาย				
หลักทรัพย์รัฐบาลและรัฐวิสาหกิจ	133,946,110	236,554,429	-	370,500,539
หัก ขาดทุนที่ยังไม่เกิดขึ้นจริง	1,763,508	(5,561,980)	-	(3,798,472)
รวมเงินลงทุนเผื่อขาย	135,709,618	230,992,449	-	366,702,067

12. ส่วนปรับปรุงอาคารเช่าและอุปกรณ์

ส่วนปรับปรุงอาคารเช่าและอุปกรณ์ ณ วันที่ 31 ธันวาคม 2563 และ 2562 ประกอบด้วย

	ราคาทุน					ค่าเสื่อมราคาสะสม						
	ณ วันที่ 1 มกราคม 2563	ผลกระทบจากการนำ TFRS 16 มาใช้ครั้งแรก (ดูหมายเหตุข้อ 2.4)	เพิ่มขึ้น	จำหน่าย/ตัดจำหน่าย	ณ วันที่ 31 ธันวาคม 2563	ณ วันที่ 1 มกราคม 2563	ผลกระทบจากการนำ TFRS 16 มาใช้ครั้งแรก (ดูหมายเหตุข้อ 2.4)	ค่าเสื่อมราคา	จำหน่าย/ตัดจำหน่าย	ณ วันที่ 31 ธันวาคม 2563	อุปกรณ์สุทธิต้นปี ณ วันที่ 1 มกราคม 2563	อุปกรณ์สุทธิปลายปี ณ วันที่ 31 ธันวาคม 2563
	บาท	บาท	บาท	บาท	บาท	บาท	บาท	บาท	บาท	บาท	บาท	บาท
เครื่องตกแต่ง ติดตั้งและส่วนปรับปรุงอาคารเช่า	18,861,481	-	-	-	18,861,481	17,299,023	-	1,102,186	-	18,401,209	1,562,458	460,272
อุปกรณ์	3,122,190	-	3,729	(3,262)	3,122,657	3,019,352	-	68,021	(3,261)	3,084,112	102,838	38,545
ยานพาหนะ	2,489,000	-	-	(2,489,000)	-	2,488,999	-	-	(2,488,999)	-	1	-
อุปกรณ์คอมพิวเตอร์	10,901,761	-	252,766	(157,766)	10,996,761	8,284,387	-	1,233,865	(157,760)	9,360,492	2,617,374	1,636,269
สินทรัพย์สิทธิการใช้	-	8,829,626	-	-	8,829,626	-	2,745,586	3,730,728	-	6,476,314	-	2,353,312
รวม	35,374,432	8,829,626	256,495	(2,650,028)	41,810,525	31,091,761	2,745,586	6,134,800	(2,650,020)	37,322,127	4,282,671	4,488,398

	ราคาทุน				ค่าเสื่อมราคาสะสม					
	ณ วันที่ 1 มกราคม 2562	เพิ่มขึ้น	จำหน่าย/ตัดจำหน่าย	ณ วันที่ 31 ธันวาคม 2562	ณ วันที่ 1 มกราคม 2562	ค่าเสื่อมราคา	จำหน่าย/ตัดจำหน่าย	ณ วันที่ 31 ธันวาคม 2562	อุปกรณ์สุทธิต้นปี ณ วันที่ 1 มกราคม 2562	อุปกรณ์สุทธิปลายปี ณ วันที่ 31 ธันวาคม 2562
	บาท	บาท	บาท	บาท	บาท	บาท	บาท	บาท	บาท	บาท
เครื่องตกแต่ง ติดตั้งและส่วนปรับปรุงอาคารเช่า	16,687,681	2,173,800	-	18,861,481	16,668,406	630,617	-	17,299,023	19,275	1,562,458
อุปกรณ์	3,501,301	5,400	(384,511)	3,122,190	3,323,402	98,706	(402,756)	3,019,352	177,899	102,838
ยานพาหนะ	7,494,000	-	(5,005,000)	2,489,000	7,493,997	-	(5,004,998)	2,488,999	3	1
อุปกรณ์คอมพิวเตอร์	27,835,721	1,648,133	(18,582,093)	10,901,761	22,441,223	1,630,129	(15,786,965)	8,284,387	5,394,498	2,617,374
รวม	55,518,703	3,827,333	(23,971,604)	35,374,432	49,927,028	2,359,452	(21,194,719)	31,091,761	5,591,675	4,282,671

ณ วันที่ 31 ธันวาคม 2563 และ 2562 ส่วนปรับปรุงอาคารเช่าและอุปกรณ์บางรายการ ซึ่งมีราคาทุนจำนวนเงิน 26.75 ล้านบาท และ 29.12 ล้านบาท ตามลำดับ ได้ตัดค่าเสื่อมราคาหมดแล้วแต่ยังมีการใช้งานอยู่

ค่าเสื่อมราคาสำหรับปีสิ้นสุดวันที่ 31 ธันวาคม 2563 และ 2562 จำนวน ล้านบาท 6.13 และ 2.36 ล้านบาท ตามลำดับ ได้รวมอยู่ในค่าใช้จ่ายในการดำเนินงานแล้ว

13. สินทรัพย์ไม่มีตัวตน

สินทรัพย์ไม่มีตัวตน ณ วันที่ 31 ธันวาคม 2563 และ 2562 ประกอบด้วย

	ราคาทุน				ค่าตัดจำหน่ายสะสม				
	ณ วันที่ 1 มกราคม 2563 บาท	เพิ่มขึ้น บาท	โอนเข้า/ (โอนออก) บาท	ณ วันที่ 31 ธันวาคม 2563 บาท	ณ วันที่ 1 มกราคม 2563 บาท	ค่าตัด จำหน่าย บาท	ณ วันที่ 31 ธันวาคม 2563 บาท	สินทรัพย์ไม่มีตัวตน ต้นปี ณ วันที่ 1 มกราคม 2563 บาท	สินทรัพย์ไม่มีตัวตน ปลายปี ณ วันที่ 31 ธันวาคม 2563 บาท
โปรแกรมคอมพิวเตอร์	858,050	-	28,960,937	29,818,987	149,133	1,363,794	1,512,927	708,917	28,306,060
โปรแกรมคอมพิวเตอร์ระหว่างติดตั้ง	123,870,574	26,288,301	(28,960,937)	121,197,938	-	-	-	123,870,574	121,197,938
	124,728,624	26,288,301	-	151,016,925	149,133	1,363,794	1,512,927	124,579,491	149,503,998

	ราคาทุน				ค่าตัดจำหน่ายสะสม				
	ณ วันที่ 1 มกราคม 2562 บาท	เพิ่มขึ้น บาท	โอนเข้า/ (โอนออก) บาท	ณ วันที่ 31 ธันวาคม 2562 บาท	ณ วันที่ 1 มกราคม 2562 บาท	ค่าตัด จำหน่าย บาท	ณ วันที่ 31 ธันวาคม 2562 บาท	สินทรัพย์ไม่มีตัวตน ต้นปี ณ วันที่ 1 มกราคม 2562 บาท	สินทรัพย์ไม่มีตัวตน ปลายปี ณ วันที่ 31 ธันวาคม 2562 บาท
โปรแกรมคอมพิวเตอร์	-	858,050	-	858,050	-	149,133	149,133	-	708,917
โปรแกรมคอมพิวเตอร์ระหว่างติดตั้ง	51,005,605	72,864,969	-	123,870,574	-	-	-	51,005,605	123,870,574
	51,005,605	73,723,019	-	124,728,624	-	149,133	149,133	51,005,605	124,579,491

ค่าตัดจำหน่ายราคาสำหรับปีสิ้นสุดวันที่ 31 ธันวาคม 2563 และ 2562 จำนวน 1.36 ล้านบาท และ 0.15 ล้านบาท ตามลำดับ ได้รวมอยู่ในค่าใช้จ่ายในการดำเนินงานแล้ว

14. ค่าใบอนุญาต

ค่าใบอนุญาต ณ วันที่ 31 ธันวาคม 2563 และ 2562 ประกอบด้วย

	2563	2562
	บาท	บาท
ค่าใบอนุญาต	67,000,000	67,000,000
หัก ค่าตัดจำหน่ายสะสม	(50,288,549)	(50,288,549)
รวมค่าใบอนุญาต	16,711,451	16,711,451

ค่าใบอนุญาตประกอบธุรกิจประกันวินาศภัย ถูกตัดจำหน่ายตามวิธีอัตราเส้นตรงภายในระยะเวลา 25 ปี หลังจากวันที่ 1 มกราคม 2551 ค่าใบอนุญาตดังกล่าวซึ่งถือว่ามีอายุการให้ประโยชน์ที่ไม่สามารถกำหนดได้ ไม่ถูกตัดจำหน่ายอีกต่อไปแต่จะมีการพิจารณาการด้อยค่าของสินทรัพย์ทุกปี

15. สินทรัพย์อื่น

สินทรัพย์อื่น ณ วันที่ 31 ธันวาคม 2563 และ 2562 ประกอบด้วย

	2563	2562
	บาท	บาท
ภาษีเงินได้รอขอคืน	20,275,019	25,834,878
เงินมัดจำ	3,485,376	3,725,376
ลูกหนี้กรมสรรพากร	76,057,863	71,467,726
ภาษีซื้อที่ยังไม่ถึงกำหนดชำระ	470,029	1,557,419
ค่าใช้จ่ายจ่ายล่วงหน้า	2,426,580	3,799,162
ค่าเบี้ยประกันภัยต่อจ่ายล่วงหน้า	301,156	4,248,848
ลูกหนี้อื่น	1,419,497	1,513,268
หัก ค่าเผื่อผลขาดทุนด้านเครดิตที่คาดว่าจะเกิดขึ้น	-	(79,400)
รวมสินทรัพย์อื่น	104,435,520	112,067,277

16. หนี้สินจากสัญญาประกันภัย

หนี้สินจากสัญญาประกันภัย ณ วันที่ 31 ธันวาคม 2563 และ 2562 ประกอบด้วย

	2563		
	หนี้สินตามสัญญาประกันภัย	หนี้สินส่วนที่เอาประกันภัยต่อ (ดูหมายเหตุข้อ 7)	สุทธิ
	บาท	บาท	บาท
สำรองค่าสินไหมทดแทน			
ค่าสินไหมที่เกิดขึ้นที่ได้รับรายงานแล้ว	120,018,204	(9,446,348)	110,571,856
ค่าสินไหมที่เกิดขึ้นที่ยังไม่ได้รับรายงาน	34,160,385	(6,530,738)	27,629,647
	154,178,589	(15,977,086)	138,201,503
สำรองเบี้ยประกันภัย			
สำรองเบี้ยประกันภัยที่ยังไม่ถือเป็นรายได้	151,062,995	(65,807,070)	85,255,925
รวม	305,241,584	(81,784,156)	223,457,428

	2562		
	หนี้สินตามสัญญาประกันภัย	หนี้สินส่วนที่เอาประกันภัยต่อ (ดูหมายเหตุข้อ 7)	สุทธิ
	บาท	บาท	บาท
สำรองค่าสินไหมทดแทน			
ค่าสินไหมที่เกิดขึ้นที่ได้รับรายงานแล้ว	193,039,095	(45,442,846)	147,596,249
ค่าสินไหมที่เกิดขึ้นที่ยังไม่ได้รับรายงาน	38,385,515	(11,255,650)	27,129,865
	231,424,610	(56,698,496)	174,726,114
สำรองเบี้ยประกันภัย			
สำรองเบี้ยประกันภัยที่ยังไม่ถือเป็นรายได้	281,148,317	(229,723,811)	51,424,506
รวม	512,572,927	(286,422,307)	226,150,620

16.1 สำรองประกันภัยสำหรับสัญญาประกันภัยระยะสั้น

16.1.1 สำรองค่าสินไหมทดแทน

สำรองค่าสินไหมทดแทน ณ วันที่ 31 ธันวาคม 2563 และ 2562 ประกอบด้วย

	2563		
	ก่อนการประกันภัยต่อ	ส่วนที่เอาประกันภัยต่อ	สุทธิ
	บาท	บาท	บาท
ยอดคงเหลือต้นปี	231,424,610	(56,698,496)	174,726,114
ค่าสินไหมทดแทนที่เกิดขึ้นระหว่างปี	124,914,340	(48,930,886)	75,983,454
การเปลี่ยนแปลงประมาณการสินไหมทดแทนที่เกิดขึ้นในปีก่อน	(48,331,930)	19,839,892	(28,492,038)
การเปลี่ยนแปลงที่เกิดจากข้อสมมติในการคำนวณสำรองค่าสินไหมทดแทน	(4,225,132)	4,724,912	499,780
ค่าสินไหมทดแทนจ่ายระหว่างปี	(149,603,299)	65,087,492	(84,515,807)
ยอดคงเหลือปลายปี	154,178,589	(15,977,086)	138,201,503

	2562		
	ก่อนการประกันภัยต่อ	ส่วนที่เอาประกันภัยต่อ	สุทธิ
	บาท	บาท	บาท
ยอดคงเหลือต้นปี	548,129,104	(271,916,450)	276,212,654
ค่าสินไหมทดแทนที่เกิดขึ้นระหว่างปี	139,419,180	(67,376,527)	72,042,653
การเปลี่ยนแปลงประมาณการสินไหมทดแทนที่เกิดขึ้นในปีก่อน	(186,751,670)	137,716,870	(49,034,800)
การเปลี่ยนแปลงที่เกิดจากข้อสมมติในการคำนวณสำรองค่าสินไหมทดแทน	(12,054,485)	2,469,350	(9,585,135)
ค่าสินไหมทดแทนจ่ายระหว่างปี	(257,317,519)	142,408,261	(114,909,258)
ยอดคงเหลือปลายปี	231,424,610	(56,698,496)	174,726,114

16.1.2 สำรองเบี้ยประกันภัยที่ยังไม่ถือเป็นรายได้

	2563		
	ก่อนการประกันภัยต่อ	ส่วนที่เอาประกันภัยต่อ	สุทธิ
	บาท	บาท	บาท
ณ วันที่ 1 มกราคม	281,148,317	(229,723,811)	51,424,506
เบี้ยประกันภัยรับสำหรับปี	340,250,591	(214,179,699)	126,070,892
เบี้ยประกันภัยที่ถือเป็นรายได้ในปี	(470,335,913)	378,096,440	(92,239,473)
ณ วันที่ 31 ธันวาคม	151,062,995	(65,807,070)	85,255,925

	2562		
	ก่อนการประกันภัยต่อ	ส่วนที่เอาประกันภัยต่อ	สุทธิ
	บาท	บาท	บาท
ณ วันที่ 1 มกราคม	182,428,266	(127,193,097)	55,235,169
เบี้ยประกันภัยรับสำหรับปี	544,901,200	(619,598,091)	(74,696,891)
เบี้ยประกันภัยที่ถือเป็นรายได้ในปี	(446,181,149)	517,067,377	70,886,228
ณ วันที่ 31 ธันวาคม	281,148,317	(229,723,811)	51,424,506

16.1.3 สำรองความเสี่ยงภัยที่ยังไม่สิ้นสุด

ณ วันที่ 31 ธันวาคม 2563 และ 2562 บริษัทไม่มีการตั้งสำรองการเสี่ยงภัยที่ยังไม่สิ้นสุด เนื่องจากสำรองการเสี่ยงภัยที่ยังไม่สิ้นสุดที่ประมาณขึ้นของบริษัทมีจำนวน 65.70 ล้านบาท ก่อนการรับประกันภัยต่อ และมีจำนวน 76.66 ล้านบาท สุทธิจากการประกันภัยต่อ (ณ วันที่ 31 ธันวาคม 2562 : จำนวน 101.04 ล้านบาท และ 54.30 ล้านบาท ตามลำดับ) ซึ่งมีจำนวนต่ำกว่าสำรองเบี้ยประกันภัยที่ยังไม่ถือเป็นรายได้

16.2 ตารางพัฒนาการค่าสินไหมทดแทน

16.2.1 ตารางค่าสินไหมทดแทนก่อนการประกันภัยต่อ

ณ วันที่ 31 ธันวาคม 2563

หน่วย : บาท

ปีอุบัติเหตุ/ปีที่รายงาน	2558	2559	2560	2561	2562	2563	รวม
ประมาณการค่าสินไหมทดแทน :							
- ณ สิ้นปีอุบัติเหตุ	461,746,109	617,245,238	503,841,363	580,270,022	137,950,756	129,223,421	
- หนึ่งปีถัดไป	460,565,759	644,203,736	467,185,314	427,485,149	92,906,315		
- สองปีถัดไป	413,898,666	594,445,270	428,093,564	415,533,899			
- สามปีถัดไป	421,645,243	582,954,680	409,029,379				
- สี่ปีถัดไป	416,074,130	579,796,368					
- ห้าปีถัดไป	412,550,199						
ประมาณการค่าสินไหมทดแทนสัมบูรณ์	412,550,199	579,796,368	409,029,379	415,533,899	92,906,315	129,223,421	
ค่าสินไหมทดแทนจ่ายสะสม	(403,005,246)	(557,882,155)	(388,745,814)	(400,226,620)	(82,503,185)	(68,594,826)	
รวมสำรองค่าสินไหมทดแทน	9,544,953	21,914,213	20,283,565	15,307,279	10,403,130	60,628,595	138,081,735
สำรองค่าสินไหมทดแทนก่อนปี 2558							16,096,854
รวมสำรองค่าสินไหมทดแทน							154,178,589

ณ วันที่ 31 ธันวาคม 2562

หน่วย : บาท

ปีอุบัติเหตุ/ปีที่รายงาน	2558	2559	2560	2561	2562	รวม
ประมาณการค่าสินไหมทดแทน :						
- ณ สิ้นปีอุบัติเหตุ	461,746,109	617,245,238	503,841,363	580,270,022	137,950,756	
- หนึ่งปีถัดไป	460,565,759	644,203,736	467,185,314	427,485,149		
- สองปีถัดไป	413,898,666	594,445,270	428,093,564			
- สามปีถัดไป	421,645,243	582,954,680				
- สี่ปีถัดไป	416,074,130					
ประมาณการค่าสินไหมทดแทนสัมบูรณ์	416,074,130	582,954,680	428,093,564	427,485,149	137,950,756	
ค่าสินไหมทดแทนจ่ายสะสม	(385,459,708)	(552,532,136)	(384,601,619)	(385,671,958)	(59,403,939)	
รวมสำรองค่าสินไหมทดแทน	30,614,422	30,422,544	43,491,945	41,813,191	78,546,817	224,888,919
สำรองค่าสินไหมทดแทนก่อนปี 2557						6,535,691
รวมสำรองค่าสินไหมทดแทน						231,424,610

16.2.2 ตารางค่าสินไหมทดแทนสุทธิ

ณ วันที่ 31 ธันวาคม 2563

หน่วย : บาท

ปีอุบัติเหตุ/ปีที่รายงาน	2558	2559	2560	2561	2562	2563	รวม
ประมาณการค่าสินไหมทดแทน :							
- ณ สิ้นปีอุบัติเหตุ	371,524,034	385,476,032	214,126,641	186,877,388	70,925,436	76,485,527	
- หนึ่งปีถัดไป	345,241,023	396,217,972	395,558,204	163,136,268	44,838,589		
- สองปีถัดไป	334,405,112	381,749,083	354,992,583	158,614,182			
- สามปีถัดไป	319,378,541	385,284,159	338,868,281				
- สี่ปีถัดไป	316,167,075	382,320,755					
- ห้าปีถัดไป	312,643,143						
ประมาณการค่าสินไหมทดแทนสัมบูรณ์	312,643,143	382,320,755	338,868,281	158,614,182	44,838,589	76,485,527	
ค่าสินไหมทดแทนจ่ายสะสม	(303,098,190)	(360,406,542)	(319,632,106)	(144,470,707)	(38,403,861)	(25,654,422)	
รวมสำรองค่าสินไหมทดแทน	9,544,953	21,914,213	19,236,175	14,143,475	6,434,728	50,831,105	122,104,649
สำรองค่าสินไหมทดแทนก่อนปี 2558							16,096,854
รวมสำรองค่าสินไหมทดแทน							138,201,503

ณ วันที่ 31 ธันวาคม 2562

หน่วย : บาท

ปีอุบัติเหตุ/ปีที่รายงาน	2558	2559	2560	2561	2562	รวม
ประมาณการค่าสินไหมทดแทน :						
- ณ สิ้นปีอุบัติเหตุ	371,524,034	385,476,032	214,126,641	186,877,388	70,925,436	
- หนึ่งปีถัดไป	345,241,023	396,217,972	395,558,204	163,136,268		
- สองปีถัดไป	334,405,112	381,749,083	354,992,583			
- สามปีถัดไป	319,378,541	385,284,159				
- สี่ปีถัดไป	316,167,075					
ประมาณการค่าสินไหมทดแทนสัมบูรณ์	316,167,075	385,284,159	354,992,583	163,136,268	70,925,436	
ค่าสินไหมทดแทนจ่ายสะสม	(302,454,214)	(355,056,523)	(316,039,016)	(127,876,018)	(20,885,077)	
รวมสำรองค่าสินไหมทดแทน	13,712,861	30,227,636	38,953,567	35,260,250	50,040,359	168,194,673
สำรองค่าสินไหมทดแทนก่อนปี 2557						6,531,441
รวมสำรองค่าสินไหมทดแทน						174,726,114

16.3 ข้อสมมติ

ข้อสมมติที่ใช้ในการวัดมูลค่าสินทรัพย์ หนี้สิน รายได้และค่าใช้จ่ายที่เกิดจากสัญญาประกันภัย เป็นดังนี้

16.3.1 ข้อสมมติในเรื่องประสบการณ์การเกิดค่าสินไหมทดแทน

<u>ความรับผิดค่าสินไหมทดแทนหลังหักการประกันภัยต่อ (Net of Reinsurance)</u>

สำหรับการรับประกันภัยโดยตรงและการรับประกันภัยต่อแบบเฉพาะราย บริษัทใช้วิธีการทางคณิตศาสตร์ประกันภัยที่ได้รับการยอมรับโดยทั่วไป ซึ่งบริษัทใช้ข้อมูลในอดีตของการพัฒนาการของค่าสินไหมทดแทนที่เกิดขึ้นแล้ว ในการประมาณการความรับผิดค่าสินไหมทดแทน โดยไม่ได้คิดมูลค่าส่วนลดจากการคาดการณ์ค่าสินไหมทดแทนจ่ายในอนาคต กล่าวคือบริษัทไม่ได้พิจารณาถึงมูลค่าของเงินที่เปลี่ยนแปลงตามระยะเวลา (Time value of money)

<u>ความรับผิดค่าสินไหมทดแทน-ก่อนหักการประกันภัยต่อ (Gross of Reinsurance)</u>

บริษัทใช้วิธี Proportional Gross-Up จากเงินสำรองค่าสินไหมทดแทนสุทธิก่อนและหลังหักการประกันภัยต่อ สำหรับแต่ละปีอุบัติเหตุ (Accident Year:"AY") และแต่ละประเภทการประกันภัย (Line of business:"LOB")

ในกรณีของอัตราส่วน Gross-Up ของเงินสำรอง Case Reserves ที่ผิดปกติ บริษัทใช้อัตราส่วน Gross-Up ของเบี้ยประกันภัยที่ถือเป็นรายได้แทน

16.3.2 ข้อสมมติในเรื่องค่าใช้จ่ายที่เกี่ยวข้อง

<u>ค่าใช้จ่ายในการจัดการสินไหมทดแทนที่ไม่สามารถจัดสรรได้ (Unallocated Loss Adjustment Expenses - ULAE)</u>

บริษัทใช้แนวทางที่ใช้กันโดยทั่วไปในการคำนวณความรับผิด ULAE การคำนวณทั้งหมดตั้งอยู่บนพื้นฐานของข้อมูลรวมก่อนหักการประกันภัยต่อ แต่จำนวนสำรอง ULAE จะมีค่าเท่ากัน ไม่ว่าจะก่อนหรือหลังหักการประกันภัยต่อ เนื่องจากโดยทั่วไปผู้รับประกันภัยต่อจะไม่มีส่วนร่วมในการรับผิดชอบ ULAE

<u>ค่าใช้จ่ายที่เกี่ยวข้องกับการประกันภัยต่อ</u>

มูลค่าสมมติฐานของต้นทุนของการประกันภัยต่อแบบความเสียหายส่วนเกิน (Excess of Loss: XOL) ของการประกันภัยแต่ละประเภทซึ่งคิดเป็นเปอร์เซ็นต์ของรายได้เบี้ยประกันภัยรับสุทธิรวม (Gross Net Written Premium Income)

17. เจ้าหนี้บริษัทประกันภัยต่อ

เจ้าหนี้บริษัทประกันภัยต่อ ณ วันที่ 31 ธันวาคม 2563 และ 2562 ประกอบด้วย

	2563	2562
	บาท	บาท
เงินค้างจ่ายเกี่ยวกับประกันภัยต่อ	78,088,008	185,489,071
เงินถือไว้จากการประกันภัยต่อ	14,753,468	66,431,133
รวมเจ้าหนี้บริษัทประกันภัยต่อ	92,841,476	251,920,204

18. หนี้สินตามสัญญาเช่า

หนี้สินตามสัญญาเช่า ณ วันที่ 31 ธันวาคม 2563 และ 2562 ประกอบด้วย

	จำนวนเงินขั้นต่ำที่ต้องจ่าย		มูลค่าปัจจุบันของจำนวนเงินขั้นต่ำที่ต้องจ่าย	
	2563	2562	2563	2562
	บาท	บาท	บาท	บาท
ภายใน 1 ปี	2,038,938	-	1,994,680	-
เกินกว่า 1 ปี แต่ไม่ถึง 5 ปี	432,200	-	426,627	-
	2,471,138	-	2,421,307	-
หัก ดอกเบี้ยรอตัดจ่าย	(49,831)	-	-	-
รวม	2,421,307	-	2,421,307	-

การวิเคราะห์การครบกำหนดของหนี้สินตามสัญญาเช่า

	2563
	บาท
จำนวนเงินที่รับรู้ในกำไรหรือขาดทุน	
ค่าเสื่อมราคาสำหรับสินทรัพย์สิทธิการใช้	3,730,728
ค่าใช้จ่ายดอกเบี้ยที่เกี่ยวข้องกับหนี้สินตามสัญญาเช่า	167,752

19. ภาระผูกพันผลประโยชน์พนักงาน

ภาระผูกพันผลประโยชน์พนักงานสำหรับปีสิ้นสุดวันที่ 31 ธันวาคม 2563 และ 2562 ประกอบด้วย

	2563	2562
	บาท	บาท
ภาระผูกพันผลประโยชน์พนักงานหลังออกจากงาน		
(ดูหมายเหตุข้อ 19.1)	22,952,415	19,809,831
ภาระผูกพันผลประโยชน์พนักงานเมื่อทำงานกับบริษัทเป็นเวลานาน		
(ดูหมายเหตุข้อ 19.2)	592,834	614,560
	23,545,249	20,424,391

บริษัทมีโครงการผลประโยชน์ของพนักงานหลังออกจากงานตามพระราชบัญญัติคุ้มครองแรงงาน ซึ่งจัดเป็นโครงการผลประโยชน์ที่กำหนดไว้ที่ไม่ได้จัดให้มีกองทุน

19.1 ภาระผูกพันผลประโยชน์พนักงานหลังออกจากงาน

การเปลี่ยนแปลงของมูลค่าปัจจุบันของภาระผูกพันผลประโยชน์พนักงานหลังออกจากงาน ณ วันที่ 31 ธันวาคม 2563 และ 2562 แสดงดังนี้

	2563	2562
	บาท	บาท
มูลค่าปัจจุบันของภาระผูกพันสำหรับผลประโยชน์พนักงาน		
หลังออกจากงานต้นปี	19,809,831	12,388,692
ต้นทุนบริการปีปัจจุบัน	3,561,593	1,888,087
ต้นทุนบริการในอดีต	-	3,295,644
ต้นทุนดอกเบี้ย	330,880	459,004
ผลประโยชน์ที่จ่ายระหว่างปี	(749,889)	-
ขาดทุนจากการประมาณการตามหลักคณิตศาสตร์		
ประกันภัยที่รับรู้ในกำไรขาดทุนเบ็ดเสร็จอื่น		
- การเปลี่ยนแปลงข้อสมมุติทางการเงิน	-	1,573,474
- การปรับปรุงประสบการณ์	-	204,930
มูลค่าปัจจุบันของภาระผูกพันสำหรับผลประโยชน์พนักงาน		
หลังออกจากงานปลายปี	22,952,415	19,809,831

19.2 ภาระผูกพันผลประโยชน์พนักงานเมื่อทำงานกับบริษัทเป็นเวลานาน

การเปลี่ยนแปลงของมูลค่าปัจจุบันของภาระผูกพันผลประโยชน์พนักงานเมื่อทำงานกับบริษัทเป็นเวลานาน ณ วันที่ 31 ธันวาคม 2563 และ 2562 แสดงดังนี้

	2563	2562
	บาท	บาท
มูลค่าปัจจุบันของภาระผูกพันผลประโยชน์พนักงาน		
เมื่อทำงานกับบริษัทเป็นเวลานานต้นปี	614,560	620,388
ต้นทุนบริการปีปัจจุบัน	49,585	44,851
ต้นทุนดอกเบี้ย	8,356	14,273
ผลประโยชน์ที่จ่ายระหว่างปี	(79,667)	(88,000)
(กำไร) ขาดทุนจากการประมาณการตามหลักคณิตศาสตร์		
ประกันภัยที่รับรู้ในกำไรขาดทุน	-	-
- การเปลี่ยนแปลงข้อสมมุติทางการเงิน	-	30,885
- การปรับปรุงประสบการณ์	-	(7,837)
มูลค่าปัจจุบันของภาระผูกพันผลประโยชน์พนักงาน		
เมื่อทำงานกับบริษัทเป็นเวลานานปลายปี	592,834	614,560

บริษัทคำนวณภาระผูกพันผลประโยชน์พนักงาน ซึ่งคำนวณโดยผู้เชี่ยวชาญด้านคณิตศาสตร์ประกันภัย โดยใช้วิธีคิดลดแต่ละหน่วยที่ประมาณไว้ โดยสมมติฐานประกอบด้วย

	2563	2562
ข้อสมมติทางการเงิน		
อัตราคิดลด (ร้อยละ)	1.5 และ 1.71	1.5 และ 1.71
อัตราการเพิ่มขึ้นของเงินเดือนที่คาดไว้ (ร้อยละ)	4	4
ข้อสมมติด้านประชากรศาสตร์		
อัตราการหมุนเวียนพนักงาน (ร้อยละ) ขึ้นอยู่กับช่วงอายุพนักงาน	1.91 - 22.92	1.91 - 22.92
อายุเกษียณ (ปี)	60	60

การวิเคราะห์ข้อสมมติฐานทางการเงินที่มีผลกระทบเพิ่มขึ้น (ลดลง) ต่อมูลค่าปัจจุบันของภาระผูกพันตามโครงการผลประโยชน์

	2563	2562
	บาท	บาท
ข้อสมมติทางการเงิน		
อัตราคิดลด - เพิ่มขึ้นร้อยละ 1	(1,663,059)	(1,488,919)
อัตราคิดลด - ลดลงร้อยละ 1	1,894,258	1,691,256
อัตราเพิ่มขึ้นของเงินเดือนที่คาดไว้ - เพิ่มขึ้นร้อยละ 1	2,000,028	1,578,484
อัตราเพิ่มขึ้นของเงินเดือนที่คาดไว้ - ลดลงร้อยละ 1	(1,786,719)	(1,420,724)

การวิเคราะห์ความอ่อนไหวข้างต้นอาจไม่ได้แสดงถึงการเปลี่ยนแปลงที่เกิดขึ้นจริงในภาระผูกพันผลประโยชน์พนักงาน เนื่องจากเป็นการยากที่การเปลี่ยนแปลงข้อสมมติต่างๆ จะเกิดขึ้นแยกต่างหากจากข้อสมมติอื่นซึ่งอาจมีความสัมพันธ์กัน

นอกจากนี้ในการแสดงการวิเคราะห์ความอ่อนไหวข้างต้น มูลค่าปัจจุบันของภาระผูกพันผลประโยชน์พนักงาน ณ วันสิ้นรอบระยะเวลารายงาน คำนวณโดยใช้วิธีคิดลดแต่ละหน่วยที่ประมาณการไว้ (Projected Unit Credit Method) ซึ่งเป็นวิธีเดียวกันกับการคำนวณหนี้สินภาระผูกพันผลประโยชน์ของพนักงานหลังออกจากงานที่รับรู้ในงบแสดงฐานะการเงิน

การวิเคราะห์การครบกำหนดของการจ่ายชำระผลประโยชน์ของภาระผูกพันผลประโยชน์ของพนักงาน ณ วันที่ 31 ธันวาคม 2563 และ 2562 มีรายละเอียดดังนี้

	2563	2562
	บาท	บาท
ภายใน 1 ปี	1,779,821	1,316,895
มากกว่า 1 ปี - 5 ปี	12,000,492	9,675,836
เกินกว่า 5 ปี	9,764,936	9,431,660
รวม	23,545,249	20,424,391

พระราชบัญญัติคุ้มครองแรงงาน (ฉบับที่ 7) พ.ศ. 2562 ได้ประกาศในราชกิจจานุเบกษาแล้วเมื่อวันที่ 5 เมษายน 2562 พระราชบัญญัติคุ้มครองแรงงานฉบับนี้กำหนดอัตราค่าชดเชยเพิ่มเติมกรณีนายจ้างเลิกจ้าง สำหรับลูกจ้างซึ่งทำงานติดต่อกันครบ 20 ปีขึ้นไปให้มีสิทธิได้รับค่าชดเชยไม่น้อยกว่าค่าจ้างอัตราสุดท้าย 400 วัน การเปลี่ยนแปลงดังกล่าวถือเป็นการเปลี่ยนแปลงประมาณการสำหรับผลประโยชน์พนักงานหลังออกจากงาน ฝ่ายบริหารของบริษัทพิจารณาโดยใช้ดุลยพินิจว่าการแก้ไขผลประโยชน์พนักงานหลังออกจากงานเกิดขึ้นและรับรู้ผลกระทบจากการเปลี่ยนแปลงประมาณการเป็นค่าใช้จ่ายเมื่อพระราชบัญญัติคุ้มครองแรงงานฉบับใหม่นี้ได้ประกาศในราชกิจจานุเบกษา ทั้งนี้ บริษัทได้รับรู้ผลกระทบจากการแก้ไขดังกล่าวเป็นค่าใช้จ่ายจำนวน 3.30 ล้านบาท ในงบกำไรขาดทุนสำหรับปีสิ้นสุดวันที่ 31 ธันวาคม 2562 แล้ว

20. หนี้สินภาษีเงินได้รอการตัดบัญชี

หนี้สินภาษีเงินได้รอการตัดบัญชี ณ วันที่ 31 ธันวาคม 2563 และ 2562 ประกอบด้วย

	2563	2562
	บาท	บาท
หนี้สินภาษีเงินได้รอการตัดบัญชี	3,342,290	3,342,290

รายการเคลื่อนไหวของหนี้สินภาษีเงินได้รอการตัดบัญชี สำหรับปีสิ้นสุดวันที่ 31 ธันวาคม 2563 และ 2562 ประกอบด้วยผลกระทบทางภาษีของรายการดังต่อไปนี้

	ณ วันที่ 1 มกราคม 2563	รายการที่รับรู้ในกำไรหรือขาดทุน	รายการที่รับรู้ในกำไรหรือขาดทุนเบ็ดเสร็จอื่น	ณ วันที่ 31 ธันวาคม 2563
	บาท	บาท	บาท	บาท
หนี้สินภาษีเงินได้รอการตัดบัญชี				
ค่าตัดจำหน่ายใบอนุญาต	(3,342,290)	-	-	(3,342,290)
	(3,342,290)	-	-	(3,342,290)

	ณ วันที่ 1 มกราคม 2562	รายการที่รับรู้ในกำไรหรือขาดทุน	รายการที่รับรู้ในกำไรหรือขาดทุนเบ็ดเสร็จอื่น	ณ วันที่ 31 ธันวาคม 2562
	บาท	บาท	บาท	บาท
หนี้สินภาษีเงินได้รอการตัดบัญชี				
ค่าตัดจำหน่ายใบอนุญาต	(3,342,290)	-	-	(3,342,290)
	(3,342,290)	-	-	(3,342,290)

การกระทบยอดเพื่อหาอัตราภาษีที่แท้จริงสำหรับปีสิ้นสุดวันที่ 31 ธันวาคม 2563 และ 2562 มีดังนี้

	2563		2562	
	อัตราภาษี ร้อยละ	จำนวนเงิน บาท	อัตราภาษี ร้อยละ	จำนวนเงิน บาท
ขาดทุนก่อนค่าใช้จ่ายภาษีเงินได้		(105,308,648)		(180,365,522)
จำนวนค่าใช้จ่ายภาษีเงินได้ตามอัตราภาษีเงินได้	20.00	(21,061,730)	20.00	(36,073,105)
ผลกระทบทางภาษีสำหรับค่าใช้จ่ายที่ไม่สามารถ หักเป็นค่าใช้จ่าย (ผลประโยชน์) ในทางภาษี	15.19	(15,992,102)	14.30	(25,786,957)
ผลกระทบของขาดทุนทางภาษีซึ่งไม่ได้รับรู้เป็นสินทรัพย์ ภาษีเงินได้รอการตัดบัญชี	(35.19)	37,053,832	(34.30)	61,860,062
ค่าใช้จ่ายภาษีเงินได้ตามงบกำไรขาดทุน และกำไรขาดทุนเบ็ดเสร็จอื่น	-	-	-	-

สินทรัพย์ภาษีเงินได้รอการตัดบัญชีจะรับรู้ไม่เกินจำนวนที่เป็นไปได้ค่อนข้างแน่ว่าจะมีกำไรทางภาษีในอนาคตเพียงพอที่จะใช้ประโยชน์ทางภาษีนั้น บริษัทไม่ได้รับรู้สินทรัพย์ภาษีเงินได้รอการตัดบัญชี ณ วันที่ 31 ธันวาคม 2563 และ 2562 ซึ่งประกอบด้วย

	ณ วันที่ 31 ธันวาคม 2563 บาท	ณ วันที่ 31 ธันวาคม 2562 บาท
ผลแตกต่างชั่วคราว	184,565,534	217,442,984
ขาดทุนสะสมยกมา	816,158,101	630,888,939
	1,000,723,635	848,331,923
อัตราภาษีเงินได้	20%	20%
สินทรัพย์ภาษีเงินได้รอการตัดบัญชี	200,144,727	169,666,385

ยอดขาดทุนสะสมยกมา ณ วันที่ 31 ธันวาคม 2563 และ 2562 จำนวน 816.16 ล้านบาท และ 630.89 ล้านบาท ตามลำดับ จะเริ่มหมดอายุตั้งแต่ปี 2565 จนถึงปี 2569

21. ประมาณการหนี้สินสำหรับต้นทุนการรื้อถอน

ประมาณการหนี้สินสำหรับต้นทุนการรื้อถอน ณ วันที่ 31 ธันวาคม 2563 และ 2562 ประกอบด้วย

	ณ วันที่ 31 ธันวาคม 2563 บาท	ณ วันที่ 31 ธันวาคม 2562 บาท
ยอดยกมา	2,173,800	-
เพิ่มขึ้นระหว่างปี	-	2,173,800
ยอดยกไป	2,173,800	2,173,800

22. หนี้สินอื่น

หนี้สินอื่น ณ วันที่ 31 ธันวาคม 2563 และ 2562 ประกอบด้วย

	2563 บาท	2562 บาท
ค่าจ้างและค่าบำเหน็จค้างจ่าย	12,893,874	22,290,777
ค่าใช้จ่ายค้างจ่าย	52,110,974	47,814,458
เจ้าหนี้อื่น	20,400,583	8,603,627
รวมหนี้สินอื่น	85,405,431	78,708,862

23. ทุนสำรองตามกฎหมาย

ตามพระราชบัญญัติบริษัทมหาชน พ.ศ. 2535 บริษัทต้องจัดสรรกำไรสุทธิสำหรับปีส่วนหนึ่งไว้เป็นทุนสำรองไม่น้อยกว่าร้อยละห้าของกำไรสุทธิสำหรับปีหักด้วยยอดเงินขาดทุนสะสมยกมา (ถ้ามี) จนกว่าทุนสำรองนี้จะมีจำนวนไม่น้อยกว่าร้อยละสิบของทุนจดทะเบียน ทุนสำรองนี้จะนำมาจัดสรรจ่ายเป็นเงินปันผลไม่ได้

ณ วันที่ 31 ธันวาคม 2563 และ 2562 บริษัทได้จัดสรรกำไรสะสมไว้เป็นทุนสำรองตามกฎหมายจำนวน 15.44 ล้านบาท

24. การรายงานข้อมูลตามส่วนงานปฏิบัติงาน

การจำแนกส่วนงานทางธุรกิจได้จัดทำขึ้นตามเกณฑ์ที่ใช้ในการจัดทำรายงานภายในที่เสนอต่อผู้บริหารของบริษัท ผลการดำเนินงานจำแนกตามส่วนงานทางธุรกิจที่นำเสนอต่อผู้มีอำนาจตัดสินใจสูงสุดด้านการดำเนินงานเพื่อใช้ในการตัดสินใจเกี่ยวกับการจัดสรรทรัพยากร และการประเมินผลการปฏิบัติงานของส่วนงานดำเนินงานมีการวัดค่าที่เป็นไปตามมาตรฐานการรายงานทางการเงิน

บริษัทมี 4 ส่วนงานที่รายงาน ซึ่งแบ่งตามประเภทการรับประกันภัยที่สำคัญของบริษัทได้แก่ ประกันอัคคีภัย ประกันภัยทางทะเลและขนส่ง ประกันภัยรถ และประกันภัยเบ็ดเตล็ด

บริษัทดำเนินการและบริหารงานเฉพาะในประเทศไทยเท่านั้น ดังนั้น จึงไม่มีการแสดงข้อมูลทางการเงินจำแนกตามส่วนงานทางภูมิศาสตร์

สำหรับปีสิ้นสุดวันที่ 31 ธันวาคม 2563 และ 2562 บริษัทไม่มีรายได้จากการรับประกันภัยกับบุคคลภายนอกรายใดรายหนึ่งที่มีจำนวนเงินตั้งแต่ร้อยละ 10 ขึ้นไปของรายได้รวม

การรายงานข้อมูลตามประเภทการรับประกันภัย สำหรับปีสิ้นสุดวันที่ 31 ธันวาคม 2563 และ 2562 แสดงดังต่อไปนี้

	สำหรับปีสิ้นสุดวันที่ 31 ธันวาคม 2563				
	ประกันอัคคีภัย	ประกันภัยทางทะเลและขนส่ง	ประกันภัยรถ	ประกันภัยเบ็ดเตล็ด	รวม
	บาท	บาท	บาท	บาท	บาท
รายได้จากการรับประกันภัย					
เบี้ยประกันภัยรับ	22,290,689	53,557,191	16,160,663	248,242,048	340,250,591
หัก เบี้ยประกันภัยจ่ายจากการเอาประกันภัยต่อ	(12,565,682)	(16,755,499)	-	(184,858,518)	(214,179,699)
เบี้ยประกันภัยรับสุทธิ	9,725,007	36,801,692	16,160,663	63,383,530	126,070,892
บวก สำรองเบี้ยประกันภัยที่ยังไม่ถือเป็นรายได้ (เพิ่ม) ลดจากปีก่อน	(3,997,316)	(18,081,789)	(1,481,172)	(10,271,142)	(33,831,419)
เบี้ยประกันภัยที่ถือเป็นรายได้สุทธิจากการประกันภัยต่อ	5,727,691	18,719,903	14,679,491	53,112,388	92,239,473
รายได้ค่าจ้างและค่าบำเหน็จ	1,487,073	3,887,028	-	74,367,382	79,741,483
รวมรายได้จากการรับประกันภัย	7,214,764	22,606,931	14,679,491	127,479,770	171,980,956
ค่าใช้จ่ายในการรับประกันภัย					
ค่าสินไหมทดแทน	1,213,503	8,575,708	6,407,825	56,160,242	72,357,278
หัก ค่าสินไหมทดแทนรับคืนจากการประกันต่อ	(767,836)	(2,199,103)	-	(21,399,143)	(24,366,082)
ค่าจ้างและค่าบำเหน็จ	2,654,822	4,684,542	2,365,087	71,031,732	80,736,183
ค่าใช้จ่ายในการรับประกันภัยอื่น	5,525,729	13,276,509	4,006,132	61,537,727	84,346,097
รวมค่าใช้จ่ายในการรับประกันภัย	8,626,218	24,337,656	12,779,044	167,330,558	213,073,476
กำไร (ขาดทุน) จากการรับประกันภัย ก่อนหักค่าใช้จ่ายในการดำเนินงาน	(1,411,454)	(1,730,725)	1,900,447	(39,850,788)	(41,092,520)
ค่าใช้จ่ายในการดำเนินงาน					72,922,046
ขาดทุนจากการรับประกันภัย					(114,014,566)

	สำหรับปีสิ้นสุดวันที่ 31 ธันวาคม 2562				
	ประกันอัคคีภัย	ประกันภัยทางทะเลและขนส่ง	ประกันภัยรถ	ประกันภัยเบ็ดเตล็ด	รวม
	บาท	บาท	บาท	บาท	บาท
รายได้จากการรับประกันภัย					
เบี้ยประกันภัยรับ	2,707,076	27,504,961	12,136,226	502,552,937	544,901,200
หัก เบี้ยประกันภัยจ่ายจากการเอาประกันภัยต่อ	(7,604,703)	(40,988,670)	-	(571,004,718)	(619,598,091)
เบี้ยประกันภัยรับสุทธิ	(4,897,627)	(13,483,709)	12,136,226	(68,451,781)	(74,696,891)
บวก สำรองเบี้ยประกันภัยที่ยังไม่ถือเป็นรายได้ (เพิ่ม) ลดจากปีก่อน	789,641	578,039	(2,404,528)	4,847,510	3,810,662
เบี้ยประกันภัยที่ถือเป็นรายได้สุทธิจากการประกันภัยต่อ	(4,107,986)	(12,905,670)	9,731,698	(63,604,271)	(70,886,229)
รายได้ค่าจ้างและค่าบำเหน็จ	155,972	4,237,828	-	94,970,327	99,364,127
รวมรายได้จากการรับประกันภัย	(3,952,014)	(8,667,842)	9,731,698	31,366,056	28,477,898
ค่าใช้จ่ายในการรับประกันภัย					
ค่าสินไหมทดแทน	701,668	(8,574,022)	2,799,534	(54,314,155)	(59,386,975)
หัก ค่าสินไหมทดแทนรับคืนจากการประกันต่อ	(242,096)	(95,851)	62,000	73,085,640	72,809,693
ค่าจ้างและค่าบำเหน็จ	570,687	2,757,615	2,020,360	69,994,307	75,342,969
ค่าใช้จ่ายในการรับประกันภัยอื่น	746,512	2,431,208	1,052,601	42,685,182	46,915,503
รวมค่าใช้จ่ายในการรับประกันภัย	1,776,771	(3,481,050)	5,934,495	131,450,974	135,681,190
กำไร (ขาดทุน) จากการรับประกันภัย ก่อนหักค่าใช้จ่ายในการดำเนินงาน	(5,728,785)	(5,186,792)	3,797,203	(100,084,918)	(107,203,292)
ค่าใช้จ่ายในการดำเนินงาน					84,978,716
ขาดทุนจากการรับประกันภัย					(192,182,008)

บริษัทไม่ได้แสดงสินทรัพย์และหนี้สินของแต่ละส่วนงาน เนื่องจากผู้มีอำนาจตัดสินใจสูงสุดได้บริหารสินทรัพย์ของบริษัทโดยภาพรวมไม่ได้แยกเป็นรายส่วนงานดำเนินงาน

25. รายได้จากการลงทุน

รายได้จากการลงทุนสำหรับปีสิ้นสุดวันที่ 31 ธันวาคม 2563 และ 2562 ประกอบด้วย

	2563	2562
	บาท	บาท
ดอกเบี้ยรับ	7,156,754	9,223,102
เงินปันผลรับ	10,000	-
	7,166,754	9,223,102

26. กำไรสุทธิจากเครื่องมือทางการเงิน

กำไรสุทธิจากเครื่องมือทางการเงินสำหรับปีสิ้นสุดวันที่ 31 ธันวาคม 2563 ประกอบด้วย

	2563
	บาท
กำไรจากการจำหน่ายและการตัดรายการ	
ตราสารหนี้ที่จัดประเภทและวัดมูลค่าด้วยมูลค่ายุติธรรม	
ผ่านกำไรขาดทุนเบ็ดเสร็จอื่น	988,840
รวม	988,840

27. ค่าใช้จ่ายในการดำเนินงาน

ค่าใช้จ่ายในการดำเนินงานสำหรับปีสิ้นสุดวันที่ 31 ธันวาคม 2563 และ 2562 ประกอบด้วย

	2563	2562
	บาท	บาท
ค่าใช้จ่ายพนักงานที่ไม่ใช่ค่าใช้จ่ายจากการรับประกันภัย	54,614,861	50,436,434
ค่าใช้จ่ายเกี่ยวกับอาคารสถานที่และอุปกรณ์ที่ไม่ใช่ค่าใช้จ่าย		
จากการรับประกันภัย	12,464,072	22,482,486
ค่าใช้จ่ายในการดำเนินงานอื่น	5,843,113	12,059,796
รวมค่าใช้จ่ายในการดำเนินงาน	72,922,046	84,978,716

28. ค่าใช้จ่ายเกี่ยวกับพนักงาน

ค่าใช้จ่ายเกี่ยวกับพนักงานสำหรับปีสิ้นสุดวันที่ 31 ธันวาคม 2563 และ 2562 ประกอบด้วย

	2563	2562
	บาท	บาท
เงินเดือนและค่าแรง	81,793,938	72,838,749
เงินประกันสังคม	751,089	983,641
ค่าใช้จ่ายผลประโยชน์พนักงานหลังออกจากงาน	3,950,414	5,251,631
เงินกองทุนสำรองเลี้ยงชีพ (ดูหมายเหตุข้อ 32)	3,706,099	2,911,809
ผลประโยชน์อื่นๆ	21,093,484	15,077,375
รวมค่าใช้จ่ายเกี่ยวกับพนักงาน	111,295,024	98,063,205

29. ขาดทุนต่อหุ้นขั้นพื้นฐาน

ขาดทุนต่อหุ้นขั้นพื้นฐานสำหรับปีสิ้นสุดวันที่ 31 ธันวาคม 2563 และ 2562 แสดงดังนี้

	2563	2562
ขาดทุนสุทธิที่เป็นของผู้ถือหุ้นสามัญ (บาท)	(105,308,648)	(180,365,522)
จำนวนหุ้นสามัญ (หุ้น)	135,800,000	135,800,000
ขาดทุนต่อหุ้นขั้นพื้นฐาน (บาท)	(0.78)	(1.33)

30. รายการกับกิจการที่เกี่ยวข้องกัน

สินทรัพย์ หนี้สิน รายได้ และค่าใช้จ่ายส่วนหนึ่ง เป็นรายการที่เกิดกับกิจการที่เกี่ยวข้องกันซึ่งเกี่ยวข้องกันโดยการถือหุ้นหรือการมีผู้ถือหุ้นหรือกรรมการบางส่วนร่วมกัน ซึ่งฝ่ายบริหารเชื่อว่าบริษัทไม่มีอิทธิพลอย่างมีสาระสำคัญในกิจการที่เกี่ยวข้องกันดังกล่าว ดังนั้นงบการเงินนี้จึงแสดงรวมถึงผลของรายการดังกล่าว ซึ่งเป็นไปตามเงื่อนไขที่ระบุไว้ในสัญญาที่ทำร่วมกัน และเป็นเงื่อนไขการค้าทั่วไปตามปกติทางธุรกิจ

ลักษณะความสัมพันธ์ระหว่างบริษัทกับกิจการที่เกี่ยวข้องกันมีดังนี้

รายชื่อกิจการที่เกี่ยวข้องกัน	ลักษณะความสัมพันธ์	ประเภทธุรกิจ
บริษัท คิง ไว กรุ๊ป (ประเทศไทย) จำกัด (มหาชน)	ผู้ถือหุ้นในลำดับสูงสุดของกลุ่ม	การเช่าและการดำเนินการเกี่ยวกับอสังหาริมทรัพย์ที่เป็นของตนเองหรือเช่าจากผู้อื่นเพื่อเป็นที่พักอาศัย
บริษัท คิง ไว แคปปิตอล จำกัด	ผู้ถือหุ้นและกรรมการบางส่วนร่วมกัน	กิจกรรมของบริษัทโฮลดิ้งที่ไม่ได้ลงทุนในธุรกิจการเงินเป็นหลัก
บริษัท คอร์เนอร์สโตน เรียลตี้ จำกัด	ผู้ถือหุ้นและกรรมการบางส่วนร่วมกัน	การซื้อและการขายอสังหาริมทรัพย์ที่เป็นของตนเอง เพื่อการพักอาศัย
บริษัท โกลด์สตาร์ พร็อพเพอร์ตี้ จำกัด	ผู้ถือหุ้นและกรรมการบางส่วนร่วมกัน	การซื้อและการขายอสังหาริมทรัพย์ที่เป็นของตนเอง เพื่อการพักอาศัย
บริษัท ไทย-คามิ จำกัด	ผู้ถือหุ้นและกรรมการบางส่วนร่วมกัน	การซื้อและการขายอสังหาริมทรัพย์ที่เป็นของตนเอง เพื่อการพักอาศัย
บริษัท ท็อป พร็อพเพอร์ตี้ จำกัด	ผู้ถือหุ้นและกรรมการบางส่วนร่วมกัน	การซื้อและการขายอสังหาริมทรัพย์ที่เป็นของตนเอง เพื่อการพักอาศัย
บริษัท เออีซี ซิตี้ จำกัด	ผู้ถือหุ้นและกรรมการบางส่วนร่วมกัน	การก่อสร้างอาคารที่ไม่ใช่ที่พักอาศัย
บริษัท เอส31 จำกัด	ผู้ถือหุ้นและกรรมการบางส่วนร่วมกัน	การซื้อและการขายอสังหาริมทรัพย์ที่เป็นของตนเอง เพื่อการพักอาศัย
บริษัท เอส61 จำกัด	ผู้ถือหุ้นและกรรมการบางส่วนร่วมกัน	การซื้อและการขายอสังหาริมทรัพย์ที่เป็นของตนเอง เพื่อการพักอาศัย
บริษัท พระราม4 จำกัด	ผู้ถือหุ้นและกรรมการบางส่วนร่วมกัน	การซื้อและการขายอสังหาริมทรัพย์ที่เป็นของตนเอง เพื่อการพักอาศัย

ยอดคงเหลือและรายการค้ากับบริษัทที่เกี่ยวข้องกันที่มีสาระสำคัญมีดังนี้

	ณ วันที่ 31 ธันวาคม 2563 บาท	ณ วันที่ 31 ธันวาคม 2562 บาท
สินทรัพย์		
เบี้ยประกันภัยค้างรับ	259,939	164,072
หนี้สิน		
ค่าสินไหมค้างจ่าย	16,006	14,210

	สำหรับปีสิ้นสุดวันที่ 31 ธันวาคม 2563 บาท	สำหรับปีสิ้นสุดวันที่ 31 ธันวาคม 2562 บาท
รายได้ / (ค่าใช้จ่าย)		
เบี้ยประกันภัยรับ	802,342	775,581
ค่าสินไหมจ่าย	25,697	(292,843)

บริษัทจ่ายค่าสินไหมทดแทนตามเงื่อนไขที่ระบุในกรมธรรม์ และเป็นไปตามปกติของการรับประกันภัย

บริษัทใช้นโยบายราคาและเงื่อนไขการคิดค่าเบี้ยประกันภัยรับเช่นเดียวกันกับที่คิดกับลูกค้าทั่วไป

31. ค่าตอบแทนกรรมการและผู้บริหารสำคัญ

บริษัทมีค่าใช้จ่ายสำหรับเงินเดือน โบนัส ค่าเบี้ยประชุมและผลประโยชน์อื่นๆ ของกรรมการและผู้บริหารสำคัญสำหรับปีสิ้นสุดวันที่ 31 ธันวาคม 2563 และ 2562 ดังต่อไปนี้

	สำหรับปีสิ้นสุดวันที่ 31 ธันวาคม 2563 บาท	สำหรับปีสิ้นสุดวันที่ 31 ธันวาคม 2562 บาท
ค่าตอบแทนกรรมการและผู้บริหารสำคัญ		
ผลประโยชน์ระยะสั้น	17,949,024	17,991,007
ผลประโยชน์หลังออกจากงาน	454,274	(185,066)
	18,403,298	17,805,941

ทั้งนี้ค่าตอบแทนกรรมการสำหรับปี 2563 และ 2562 ได้รับอนุมัติจากที่ประชุมสามัญผู้ถือหุ้นของบริษัทแล้ว เมื่อวันที่ 10 เมษายน 2563 และวันที่ 11 เมษายน 2562 ตามลำดับ

32. กองทุนสำรองเลี้ยงชีพ

บริษัทได้จัดตั้งกองทุนสำรองเลี้ยงชีพพนักงานตามความในพระราชบัญญัติกองทุนสำรองเลี้ยงชีพ พ.ศ. 2530 ตามระเบียบกองทุนพนักงานต้องจ่ายเงินสะสมเข้ากองทุน ทั้งนี้บริษัทจ่ายสมทบอีกในอัตราเดียวกันกับที่พนักงานจ่าย ดังนี้

อายุงาน	อัตราร้อยละ
น้อยกว่า 5 ปี	5
ตั้งแต่ 5 ปีขึ้นไป	7

โดยบริษัทได้แต่งตั้งผู้จัดการกองทุนรับอนุญาตแห่งหนึ่งเพื่อบริหารกองทุนให้เป็นไปตามข้อกำหนดของกฎกระทรวงซึ่งออกตามความในพระราชบัญญัติกองทุนสำรองเลี้ยงชีพ พ.ศ. 2542

สำหรับปีสิ้นสุดวันที่ 31 ธันวาคม 2563 และ 2562 บริษัทได้จ่ายเงินสมทบเข้ากองทุนสำรองเลี้ยงชีพซึ่งได้บันทึกเป็นค่าใช้จ่ายจำนวน 3.71 ล้านบาท และ 2.91 ล้านบาท ตามลำดับ (ดูหมายเหตุข้อ 28)

33. หลักทรัพย์ประกันและทรัพย์สินที่จัดสรรไว้เป็นเงินสำรองวางไว้กับนายทะเบียน

ณ วันที่ 31 ธันวาคม 2563 และ 2562 เงินลงทุนในหลักทรัพย์บางส่วนของบริษัทได้ถูกนำไปวางประกันเป็นหลักทรัพย์ประกันและทรัพย์สินที่จัดสรรไว้เป็นเงินสำรองวางไว้กับนายทะเบียน (ดูหมายเหตุข้อ 9) เพื่อให้เป็นไปตามพระราชบัญญัติประกันวินาศภัย และตามประกาศของคณะกรรมการกำกับและส่งเสริมการประกอบธุรกิจประกันภัย เรื่องอัตรา หลักเกณฑ์และวิธีการวางเงินสำรองสำหรับเบี้ยประกันภัยที่ยังไม่ตกเป็นรายได้ของบริษัทประกันวินาศภัย พ.ศ. 2557 ดังนี้

	2563 บาท	2562 บาท
เงินลงทุนในหลักทรัพย์ที่มีภาระผูกพันที่วางไว้กับ		
สำนักงานคณะกรรมการกำกับและส่งเสริมการประกอบธุรกิจประกันภัย		
หลักทรัพย์ประกันวางไว้กับนายทะเบียน		
หลักทรัพย์รัฐบาล	14,448,789	14,666,187
ทรัพย์สินที่จัดสรรไว้เป็นเงินสำรองวางไว้กับนายทะเบียน		
หลักทรัพย์รัฐบาล	25,801,409	109,996,404
รวมเงินลงทุนในหลักทรัพย์ที่มีภาระผูกพัน	40,250,198	124,662,591

34. เงินสมทบกองทุนประกันวินาศภัย

ณ วันที่ 31 ธันวาคม 2563 และ 2562 บริษัทมีเงินสะสมที่ได้จ่ายเข้ากองทุนประกันวินาศภัย จำนวน 20.65 ล้านบาท และ 19.85 ล้านบาท ตามลำดับ

35. ภาระผูกพันตามสัญญาเช่าดำเนินงาน

ภาระผูกพันตามสัญญาเช่าดำเนินงาน ณ วันที่ 31 ธันวาคม 2563 และ 2562 ประกอบด้วย

	2563	2562
	บาท	บาท
ภายใน 1 ปี	8,340,782	10,507,904
เกินกว่า 1 ปี แต่ไม่ถึง 5 ปี	-	5,224,794
รวม	8,340,782	15,732,698

สำหรับปีสิ้นสุดวันที่ 31 ธันวาคม 2563 และ 2562 บริษัทบันทึกค่าเช่าและค่าบริการตามสัญญาเช่าดำเนินงานเป็นค่าใช้จ่ายในงบกำไรขาดทุนและกำไรขาดทุนเบ็ดเสร็จอื่น จำนวน 6.28 ล้านบาท และ 10.00 ล้านบาท ตามลำดับ

36. หนี้สินที่อาจเกิดขึ้นและภาระผูกพัน

36.1 ณ วันที่ 31 ธันวาคม 2563 และ 2562 บริษัทถูกฟ้องร้องจากการเป็นผู้รับประกันภัยโดยบริษัทได้ประมาณความเสียหายและบันทึกภาระหนี้สินไว้ในบัญชีสำรองค่าสินไหมทดแทนและค่าสินไหมทดแทนค้างจ่ายจำนวน 4.68 ล้านบาท และ 3.97 ล้านบาท ตามลำดับ ซึ่งฝ่ายบริหารของบริษัทเชื่อว่าสำรองสินไหมทดแทนที่บริษัทได้บันทึกไว้เพียงพอสำหรับผลเสียหายที่อาจจะเกิดขึ้น และคาดว่าความเสียหายที่เกิดขึ้นจริงจะไม่แตกต่างจากประมาณการที่ตั้งไว้อย่างมีสาระสำคัญ

36.2 ณ วันที่ 31 ธันวาคม 2563 และ 2562 บริษัทมีภาระผูกพันที่จะต้องจ่ายค่าโปรแกรมคอมพิวเตอร์เป็นจำนวนเงิน 8.11 ล้านบาท และ 2.96 ล้านบาท ตามลำดับ

37. การจัดการความเสี่ยงด้านการเงินและการรับประกันภัย

37.1 ความเสี่ยงด้านการรับประกันภัย

37.1.1 นโยบายบริหารความเสี่ยงด้านการรับประกันภัย

คณะผู้บริหารของบริษัททำหน้าที่ในการตัดสินใจกลยุทธ์และแผนปฏิบัติการที่สำคัญของบริษัท รวมทั้งการเตรียมการต่างๆ อย่างเป็นขั้นตอนเพื่อนำกลยุทธ์ไปสู่การปฏิบัติได้อย่างเหมาะสม ทันต่อสถานการณ์และการเปลี่ยนแปลงที่เกิดขึ้น

ความเสี่ยงด้านการประกันภัย หมายถึง ความเสี่ยงที่เกิดจากความผันผวนของความถี่ ความรุนแรง และระยะเวลาที่เกิดความเสียหายที่เบี่ยงเบนจากสมมุติฐานที่ใช้ในการกำหนดอัตราเบี้ยประกันภัย การคำนวณหนี้สินจากสัญญาประกันภัย และการพิจารณารับประกันภัย บริษัทจะพิจารณาอย่างรอบคอบเกี่ยวกับระดับการรับเสี่ยงภัยของบริษัท โดยอิงจากคู่มือและอัตราเบี้ยประกันภัยที่กำหนดไว้ รวมถึงการติดตามและควบคุมการกระจายตัวของความเสี่ยงภัยให้มีความเหมาะสม ไม่กระจุกตัวทั้งในทางภูมิศาสตร์หรือประเภทของความเสี่ยง ซึ่งความเสี่ยงภัยที่อยู่ในระดับสูงเกินกว่าระดับความเสี่ยงภัยของบริษัท จะถูกโอนความเสี่ยงต่อไปยังผู้รับประกันภัยต่อตามสัดส่วนที่ได้ทำสัญญาไว้

การจัดการความเสี่ยงเป็นส่วนที่สำคัญของธุรกิจของบริษัท บริษัทมีระบบในการควบคุมให้มีความสมดุลของระดับความเสี่ยงที่ยอมรับได้ โดยการกำหนดราคาของบริษัทที่สอดคล้องกับกลุ่มสัญญาการรับประกันภัยแต่ละประเภท และตลาดประกันภัยที่บริษัทดำเนินธุรกิจอยู่ ฝ่ายบริหารได้มีการควบคุมกระบวนการการจัดการความเสี่ยงของบริษัทอย่างต่อเนื่องเพื่อให้มั่นใจว่ามีความสมดุลระหว่างความเสี่ยงและการควบคุมความเสี่ยง

องค์ประกอบที่สำคัญของแนวทางการจัดการความเสี่ยงด้านการรับประกันภัยของบริษัทมีดังต่อไปนี้

การออกแบบและพัฒนาผลิตภัณฑ์และการกำหนดราคา

การพัฒนาผลิตภัณฑ์ประกันภัยจะเป็นไปตามช่องทางการขายและทิศทางของกลยุทธ์โดยผู้บริหาร การกำหนดราคาของแต่ละความเสี่ยงถูกควบคุมโดยการใช้ในรูปแบบภายในในการกำหนดราคาของบริษัทที่สอดคล้องกับกลุ่มสัญญาการรับประกันภัยแต่ละประเภท และตลาดประกันภัยที่บริษัทดำเนินธุรกิจอยู่ เจ้าหน้าที่รับประกันภัยและนักคณิตศาสตร์ประกันภัยได้ดูแลการกำหนดราคาและการวิเคราะห์ค่าสินไหมทดแทนควบคู่กับการพัฒนาของตลาดในสถานการณ์ปัจจุบันที่เกี่ยวข้องกับแต่ละประเภทการประกันภัย

กลยุทธ์การรับประกันภัย

แบบแผนการรับประกันภัยจะจัดทำผ่านกระบวนการการวางแผนธุรกิจประจำปีของบริษัท พร้อมทั้งกำหนดอำนาจในการรับประกันภัยเพื่อให้สอดคล้องกับหลักเกณฑ์ บริษัทมอบหมายอำนาจในการพิจารณารับประกันภัยให้กับเจ้าหน้าที่รับประกันภัย โดยวิเคราะห์จากข้อมูลย้อนหลังและวิเคราะห์ข้อมูลไปข้างหน้าของการประกันภัยแต่ละประเภท ซึ่งการมอบหมายอำนาจนี้สะท้อนระดับความเสี่ยงที่บริษัทยอมรับได้ในแต่ละประเภทการประกันภัย

กลยุทธ์การประกันภัยต่อ

บริษัทมีการเอาประกันภัยต่อทั้งแบบกำหนดสัดส่วน (Proportional Reinsurance) และแบบไม่กำหนดสัดส่วน (Non-proportional Reinsurance) กล่าวคือกรณีที่เกิดความเสียหายจำนวนมาก บริษัทประกันภัยต่อจะรับผิดชอบชดใช้ค่าสินไหมทดแทนตามจำนวนเงินที่ตกลงกันไว้ เพื่อควบคุมความเสียหายที่จะเกิดขึ้น บริษัทมีการกำหนดเกณฑ์ความน่าเชื่อถือขั้นต่ำในการประกันภัยต่อรวมทั้งการติดตามและการตรวจสอบการประกันภัยต่อของแต่ละหน่วยงานตามกฎเกณฑ์ที่กำหนดไว้ โดยผู้บริหารของบริษัทมีการติดตามแผนการพัฒนาการประกันภัยต่อและความเหมาะสมเพียงพออย่างต่อเนื่อง

37.1.2 การวิเคราะห์ความอ่อนไหว

การวิเคราะห์ความอ่อนไหวจะพิจารณาจากสำรองค่าสินไหมทดแทนและค่าสินไหมทดแทนค้างจ่ายซึ่งขึ้นอยู่กับการเปลี่ยนแปลงในตัวแปรความเสี่ยงที่จะส่งผลกระทบต่อระดับของหนี้สิน ผลกระทบจากการเปลี่ยนแปลงในตัวแปรความเสี่ยงที่เกี่ยวข้อง ณ วันที่ 31 ธันวาคม 2563 และ 2562 สามารถแสดงได้ดังนี้

	2563	
	หนี้สินจากสัญญาประกันภัยเพิ่มขึ้น (ลดลง)	กำไรและส่วนของเจ้าของเพิ่มขึ้น (ลดลง)
	บาท	บาท
ก่อนการประกันภัยต่อ		
อัตราส่วนความเสียหาย - เพิ่มขึ้นร้อยละ 10	13,956,129	(13,956,129)
อัตราส่วนความเสียหาย - ลดลงร้อยละ 10	(13,706,725)	13,706,725
สุทธิจากการประกันภัยต่อ		
อัตราส่วนความเสียหาย - เพิ่มขึ้นร้อยละ 10	8,682,340	(8,682,340)
อัตราส่วนความเสียหาย - ลดลงร้อยละ 10	(8,432,935)	8,432,935

	2562	
	หนี้สินจากสัญญาประกันภัยเพิ่มขึ้น (ลดลง)	กำไรและส่วนของเจ้าของเพิ่มขึ้น (ลดลง)
	บาท	บาท
ก่อนการประกันภัยต่อ		
อัตราส่วนความเสียหาย - เพิ่มขึ้นร้อยละ 10	10,533,788	(10,533,788)
อัตราส่วนความเสียหาย - ลดลงร้อยละ 10	(10,533,788)	10,533,788
สุทธิจากการประกันภัยต่อ		
อัตราส่วนความเสียหาย - เพิ่มขึ้นร้อยละ 10	6,823,305	(6,823,305)
อัตราส่วนความเสียหาย - ลดลงร้อยละ 10	(6,823,305)	6,823,305

37.1.3 ความเสี่ยงการกระจุกตัวด้านการรับประกันภัย

ความเสี่ยงด้านการกระจุกตัวอาจจะเกิดจากเหตุการณ์ใดเหตุการณ์หนึ่ง หรือหลายเหตุการณ์สืบเนื่องกัน ที่สามารถส่งผลกระทบอย่างมากต่อหนี้สินจากสัญญาประกันภัยของบริษัท บริษัทมีการจัดทำยอดรวมของค่าความเสี่ยงภัยเพื่อใช้ในการพิจารณาความเสี่ยงด้านการกระจุกตัว โดยบริษัทมีการติดตามความเสี่ยงเหล่านี้ไตรมาสละครั้ง

ตารางแสดงการกระจุกตัวของหนี้สินจากสัญญาประกันภัย โดยแยกตามประเภทของธุรกิจ

	ประกันอัคคีภัย	ประกันภัยทางทะเลและขนส่ง	ประกันภัยรถ	ประกันภัยเบ็ดเตล็ด	รวม
	บาท	บาท	บาท	บาท	บาท
ณ วันที่ 31 ธันวาคม 2563					
ก่อนการประกันภัยต่อ	11,255,919	40,916,171	13,447,372	239,622,122	305,241,584
สุทธิจากการประกันภัยต่อ	5,986,723	30,192,425	13,446,436	173,831,844	223,457,428
ณ วันที่ 31 ธันวาคม 2562					
ก่อนการประกันภัยต่อ	2,121,306	21,835,602	13,285,584	475,330,435	512,572,927
สุทธิจากการประกันภัยต่อ	1,612,772	10,905,898	13,285,572	200,346,378	226,150,620

37.2 ความเสี่ยงจากเครื่องมือทางการเงิน

37.2.1 นโยบายการบัญชี

รายละเอียดของนโยบายการบัญชีที่สำคัญ วิธีการที่ใช้ซึ่งรวมถึงเกณฑ์ในการรับรู้รายได้และค่าใช้จ่ายที่เกี่ยวกับสินทรัพย์และหนี้สินทางการเงินแต่ละประเภทได้เปิดเผยไว้แล้วในหมายเหตุข้อ 3

37.2.2 ความเสี่ยงจากสภาพคล่อง

บริษัทมีการควบคุมความเสี่ยงจากการขาดสภาพคล่องโดยการรักษาระดับของเงินสดและรายการเทียบเท่าเงินสดให้เพียงพอต่อการดำเนินงานของบริษัท และเพื่อทำให้ผลกระทบจากความผันผวนของกระแสเงินสดลดลง

การวิเคราะห์ความเสี่ยงจากสภาพคล่องพิจารณาจากหนี้สินจากสัญญาประกันภัยโดยคาดการณ์จากประสบการณ์ในอดีต ถึงระยะเวลาในการจ่ายชำระ มีดังนี้

หน่วย : บาท

	ระยะเวลาในการจ่ายชำระ			
	น้อยกว่า 1 ปี	1 ปี ถึง 5 ปี	5 ถึง 10 ปี	รวม
ณ วันที่ 31 ธันวาคม 2563				
หนี้สินจากสัญญาประกันภัย				
สำรองค่าสินไหมทดแทนและ				
ค่าสินไหมทดแทนค้างจ่าย	137,041,960	17,136,629	-	154,178,589
ณ วันที่ 31 ธันวาคม 2562				
หนี้สินจากสัญญาประกันภัย				
สำรองค่าสินไหมทดแทนและ				
ค่าสินไหมทดแทนค้างจ่าย	184,049,922	47,374,688	-	231,424,610

37.2.3 ความเสี่ยงด้านการให้สินเชื่อ

ความเสี่ยงทางด้านสินเชื่อ คือความเสี่ยงที่ลูกค้าหรือคู่สัญญาไม่สามารถชำระหนี้แก่บริษัท ตามเงื่อนไขที่ตกลงไว้เมื่อครบกำหนด รวมถึงโอกาสที่คู่สัญญาจะถูกปรับลดอันดับความน่าเชื่อถือ บริษัทได้วางนโยบายดังต่อไปนี้เพื่อลดความเสี่ยงด้านการให้สินเชื่อ โดยจัดให้มีนโยบายสำหรับการให้สินเชื่อของบริษัท กำหนดรายการที่ก่อให้เกิดความเสี่ยงด้านการให้สินเชื่อ ติดตามการปฏิบัติตามนโยบายดังกล่าว รายงานความเสียหายที่อาจจะเกิดขึ้นและการฝ่าฝืนไปยังคณะกรรมการบริหารของบริษัท

ความเสี่ยงด้านการให้สินเชื่อส่วนใหญ่เกิดขึ้นจากเงินฝากกับสถาบันการเงินและการลงทุนในตราสารหนี้ และเบี้ยประกันภัยค้างรับ ซึ่งจะถูกจำกัดอยู่กับคู่สัญญาหรือกลุ่มคู่สัญญาที่เกี่ยวข้องกับเงินฝากสถาบันการเงินและเงินลงทุน มูลค่าความเสี่ยงด้านให้สินเชื่อถูกคำนวณอย่างสม่ำเสมอและเปรียบเทียบกับวงเงินที่ถูกกำหนดก่อนที่จะสามารถทำรายการกับคู่สัญญาในการจัดการความเสี่ยงด้านการให้สินเชื่อ บริษัททำรายการกับคู่สัญญาภายใต้กฎระเบียบที่เข้มงวดที่มีจำกัดขอบเขตของรายการและเนื่องจากคู่สัญญามีระดับความเชื่อถือสูงจึงคาดว่าจะไม่บิดพลิ้วต่อภาระผูกพัน

37.2.4 ความเสี่ยงด้านอัตราดอกเบี้ย

ความเสี่ยงด้านอัตราดอกเบี้ยเกิดจากการเปลี่ยนแปลงของอัตราดอกเบี้ยที่มีผลกระทบต่อรายได้ ดอกเบี้ยจากการลงทุน เงินลงทุนของบริษัทประกอบด้วยการลงทุนประเภทระยะสั้นและระยะยาวโดยมีผลตอบแทนเป็นดอกเบี้ยทั้งที่เป็นอัตราดอกเบี้ยลอยตัวและอัตราดอกเบี้ยคงที่ บริษัทได้บริหารความเสี่ยงจากการลงทุนโดยคำนึงถึงความเสี่ยงจากการลงทุนควบคู่กับความเหมาะสมของผลตอบแทนจากการลงทุนนั้น

สินทรัพย์ทางการเงินที่สำคัญ ณ วันที่ 31 ธันวาคม 2563 และ 2562 โดยแบ่งตามประเภทของอัตราดอกเบี้ยดังนี้

	ณ วันที่ 31 ธันวาคม 2563						
	ระยะเวลาการกำหนดอัตราดอกเบี้ยคงที่				อัตราดอกเบี้ย	ไม่มี	อัตราดอกเบี้ย
	ภายใน 1 ปี	1 - 5 ปี	เกิน 5 ปี	รวม	ปรับขึ้นลงตามอัตราตลาด	ดอกเบี้ย	ถัวเฉลี่ย
	บาท	บาท	บาท	บาท	บาท	บาท	ร้อยละ
เงินสดและรายการเทียบเท่าเงินสด							
เงินฝากธนาคาร	-	-	-	-	118,202,141	1,810,617	0.31
สินทรัพย์ทางการเงินตราสารหนี้							
ตราสารหนี้ที่วัดมูลค่ายุติธรรมผ่านกำไรหรือขาดทุนเบ็ดเสร็จอื่น							
หลักทรัพย์รัฐบาลและรัฐวิสาหกิจ	145,003,916	-	-	145,003,916	-	-	3.65
ตราสารหนี้ที่วัดมูลค่าด้วยราคาทุนตัดจำหน่าย							
เงินฝากสถาบันการเงินที่ครบกำหนดเกินกว่า 3 เดือน	101,289,948	-	-	101,289,948	-	-	0.66
รวม	246,293,864	-	-	246,293,864	118,202,141	1,810,617	

	ณ วันที่ 31 ธันวาคม 2562						
	ระยะเวลาการกำหนดอัตราดอกเบี้ยคงที่				อัตราดอกเบี้ย	ไม่มี	อัตราดอกเบี้ย
	ภายใน 1 ปี	1 - 5 ปี	เกิน 5 ปี	รวม	ปรับขึ้นลงตามอัตราตลาด	ดอกเบี้ย	ถัวเฉลี่ย
	บาท	บาท	บาท	บาท	บาท	บาท	ร้อยละ
เงินสดและรายการเทียบเท่าเงินสด							
เงินฝากธนาคาร	-	-	-	-	209,435,175	5,559,320	0.47
เงินลงทุนในหลักทรัพย์							
เงินลงทุนเผื่อขาย							
หลักทรัพย์รัฐบาลและรัฐวิสาหกิจ	135,709,618	230,992,449	-	366,702,067	-	-	3.65
เงินลงทุนที่จะถือจนครบกำหนด							
เงินฝากธนาคารที่กำหนดจ่ายคืนมากกว่า 3 เดือน	1,283,838	-	-	1,283,838	-	-	0.86
รวม	136,993,456	230,992,449	-	367,985,905	209,435,175	5,559,320	

37.2.5 การวัดมูลค่ายุติธรรม

ในการเปิดเผยมูลค่ายุติธรรมของสินทรัพย์ทางการเงินหรือหนี้สินทางการเงินต้องใช้ดุลยพินิจในการประมาณมูลค่ายุติธรรม ดังนั้นมูลค่ายุติธรรมที่ประมาณขึ้นที่เปิดเผยในหมายเหตุประกอบงบการเงินนี้จึงไม่จำเป็นต้องบ่งชี้ถึงจำนวนเงินซึ่งเกิดขึ้นจริงในตลาดแลกเปลี่ยนในปัจจุบันการใช้ข้อสมมติฐานทางการตลาดและ/หรือวิธีการประมาณที่แตกต่างกันอาจมีผลกระทบที่มีสาระสำคัญต่อมูลค่ายุติธรรมที่ประมาณขึ้น บริษัทใช้วิธีการและข้อสมมติฐานดังต่อไปนี้ในการประมาณมูลค่ายุติธรรมของเครื่องมือทางการเงิน

37.2.5.1 สินทรัพย์ทางการเงินหรือหนี้สินทางการเงินที่วัดมูลค่าด้วยมูลค่ายุติธรรม

รายการสินทรัพย์ทางการเงินหรือหนี้สินทางการเงินบางรายการของบริษัทมีการวัดมูลค่าด้วยมูลค่ายุติธรรม ณ วันสิ้นรอบระยะเวลารายงาน โดยตารางต่อไปนี้แสดงถึงข้อมูลเกี่ยวกับการประเมินมูลค่ายุติธรรมของสินทรัพย์ทางการเงินหรือหนี้สินทางการเงินดังกล่าว

หน่วย : บาท

	ณ วันที่ 31 ธันวาคม 2563				
	มูลค่ายุติธรรม				มูลค่าตามบัญชี
	ระดับ 1	ระดับ 2	ระดับ 3	รวม	
สินทรัพย์ทางการเงิน					
สินทรัพย์ทางการเงินตราสารหนี้	-	145,003,916	-	145,003,916	145,003,916
สินทรัพย์ทางการเงินตราสารทุน	-	-	12,216,097	12,216,097	12,216,097
หนี้สินทางการเงิน					
หนี้สินตามสัญญาเช่า	-	-	(2,421,307)	(2,421,307)	(2,421,307)

หน่วย : บาท

	ณ วันที่ 31 ธันวาคม 2562				
	มูลค่ายุติธรรม				มูลค่าตามบัญชี
	ระดับ 1	ระดับ 2	ระดับ 3	รวม	
สินทรัพย์ทางการเงิน					
เงินลงทุนเผื่อขาย					
หลักทรัพย์รัฐบาลและรัฐวิสาหกิจ	-	366,702,067	-	366,702,067	366,702,067

ไม่มีรายการโอนระหว่างระดับที่ 1 ระดับที่ 2 และระดับที่ 3 ของลำดับชั้นมูลค่ายุติธรรมในระหว่างปี

ไม่มีการเปลี่ยนแปลงเทคนิคในการประเมินมูลค่าในระหว่างปี

เทคนิคการประเมินมูลค่าและข้อมูลที่ใช้ในการวัดมูลค่ายุติธรรม มีดังนี้

มูลค่ายุติธรรมระดับ 2 สำหรับตราสารหนี้ที่วัดมูลค่าด้วยมูลค่ายุติธรรมผ่านกำไรขาดทุนเบ็ดเสร็จอื่น และเงินลงทุนเผื่อขายคำนวณโดยใช้ราคา ณ สิ้นวันทำการสุดท้ายของรอบระยะเวลารายงานที่ประกาศโดยสมาคมตลาดตราสารหนี้ไทย

มูลค่ายุติธรรมระดับ 3 สำหรับตราสารทุนที่วัดมูลค่าด้วยมูลค่ายุติธรรมผ่านกำไรขาดทุนเบ็ดเสร็จอื่นและหนี้สินตามสัญญาเช่าคำนวณโดยใช้วิธีคิดลดกระแสเงินสด

37.2.5.2 สินทรัพย์ทางการเงินหรือหนี้สินทางการเงินที่ไม่ได้วัดมูลค่าด้วยมูลค่ายุติธรรม เงินสดและรายการเทียบเท่าเงินสด เบี้ยประกันภัยค้างรับ รายได้จากการลงทุนค้างรับ สินทรัพย์จากการประกันภัยต่อ ลูกหนี้จากสัญญาประกันภัยต่อ ต้นทุนการหาประกันรอตัดบัญชี ค่าเบี้ยประกันภัยต่อจ่ายล่วงหน้า สินทรัพย์อื่น หนี้สินจากสัญญาประกันภัย และเจ้าหนี้บริษัทประกันภัยต่อ รายได้ค่าจ้างค่าบำเหน็จรอตัดบัญชี และหนี้สินอื่น มีมูลค่ายุติธรรมโดยประมาณเท่ากับมูลค่าตามบัญชี เนื่องจากครบกำหนดชำระในระยะเวลาอันสั้น

37.3 การจัดการส่วนทุน

วัตถุประสงค์ในการบริหารทุนของบริษัทเป็นไปเพื่อการดำรงไว้ซึ่งความสามารถในการดำเนินงานอย่างต่อเนื่องของบริษัท เพื่อสร้างผลตอบแทนต่อผู้ถือหุ้นและเป็นประโยชน์ต่อผู้ที่มีส่วนได้เสียอื่น

การดูแลรักษาระดับเงินกองทุนของบริษัทต้องปฏิบัติให้เป็นไปตามเกณฑ์การดำรงเงินกองทุนตามข้อกำหนดของสำนักงานคณะกรรมการกำกับและส่งเสริมการประกอบธุรกิจประกันภัย

ณ วันที่ 31 ธันวาคม 2563 และ 2562 บริษัทได้ดำรงระดับเงินกองทุนให้เป็นไปตามเกณฑ์ดังกล่าว

38. การจัดประเภทรายการใหม่

รายการบางรายการในงบแสดงฐานะการเงิน ณ วันที่ 31 ธันวาคม 2562 ได้มีการจัดประเภทรายการใหม่เพื่อให้สอดคล้องกับการจัดประเภทรายการในงบแสดงฐานะการเงิน ณ วันที่ 31 ธันวาคม 2563 ดังนี้

บัญชี	จำนวนเงิน บาท	รายการที่แสดงไว้เดิม	รายการที่แสดงใหม่
งบแสดงฐานะการเงิน			
ค่าเบี้ยประกันต่อจ่ายล่วงหน้า	4,248,848	ค่าเบี้ยประกันต่อจ่ายล่วงหน้า	สินทรัพย์อื่น

39. เหตุการณ์ภายหลังรอบระยะเวลารายงาน

เมื่อวันที่ 5 กุมภาพันธ์ 2564 ที่ประชุมคณะกรรมการบริษัทมีมติอนุมัติให้เพิ่มทุนจดทะเบียนจำนวน 50 ล้านบาท จากทุนจดทะเบียนจำนวน 679 ล้านบาท เป็นจำนวน 729 ล้านบาท โดยเพิ่มจำนวนหุ้นสามัญจำนวน 10 ล้านหุ้น มูลค่าหุ้นละ 5 บาท

40. การอนุมัติงบการเงินเ

งบการเงินนี้ได้รับอนุมัติให้ออกงบการเงินโดยคณะกรรมการบริษัทเมื่อวันที่ 22 กุมภาพันธ์ 2564

บริษัท คิง ไว ประกันภัย จำกัด (มหาชน)
KING WAI INSURANCE PUBLIC COMPANY LIMITED

Deloitte.

Deloitte refers to one or more of Deloitte Touche Tohmatsu Limited ("DTTL"), its global network of member firms, and their related entities (collectively, the "Deloitte organization"). DTTL (also referred to as "Deloitte Global") and each of its member firms and related entities are legally separate and independent entities, which cannot obligate or bind each other in respect of third parties. DTTL and each DTTL member firm and related entity is liable only for its own acts and omissions, and not those of each other. DTTL does not provide services to clients. Please see www.deloitte.com/about to learn more.

Deloitte Asia Pacific Limited is a company limited by guarantee and a member firm of DTTL. Members of Deloitte Asia Pacific Limited and their related entities, each of which are separate and independent legal entities, provide services from more than 100 cities across the region, including Auckland, Bangkok, Beijing, Hanoi, Hong Kong, Jakarta, Kuala Lumpur, Manila, Melbourne, Osaka, Seoul, Shanghai, Singapore, Sydney,Taipei and Tokyo.

About Deloitte Thailand
In Thailand, services are provided by Deloitte Touche Tohmatsu Jaiyos Co., Ltd. and its subsidiaries and affiliates.

This communication contains general information only, and none of Deloitte Touche Tohmatsu Limited ("DTTL"), its global network of member firms or their related entities (collectively, the "Deloitte organization") is, by means of this communication, rendering professional advice or services. Before making any decision or taking any action that may affect your finances or your business, you should consult a qualified professional adviser.

No representations, warranties or undertakings (express or implied) are given as to the accuracy or completeness of the information in this communication, and none of DTTL, its member firms, related entities, employees or agents shall be liable or responsible for any loss or damage whatsoever arising directly or indirectly in connection with any person relying on this communication. DTTL and each of its member firms, and their related entities, are legally separate and independent entities.

© 2021 Deloitte Touche Tohmatsu Jaiyos Audit Co., Ltd.